



# แผนปฏิบัติการ

ประจำปีงบประมาณ ๒๕๖๑  
(ที่ได้รับจัดสรรงบประมาณ)



## คำนำ

รายงานแผนยุทธศาสตร์จัดทำแผนปฏิบัติการประจำปีงบประมาณ 2561 (ที่ได้รับจัดสรรงบประมาณ) โดยมีความสอดคล้องตามกรอบยุทธศาสตร์ชาติ 20 ปี (พ.ศ.2560 - 2579)เป้าหมายการพัฒนาที่ยั่งยืน (Sustainable Development Goals:SDGs)แผนพัฒนาเศรษฐกิจและสังคมแห่งชาติฉบับที่12 (พ.ศ.2560 - 2564)แผนพัฒนาดิจิทัลเพื่อเศรษฐกิจและสังคม ยุทธศาสตร์การบริหารจัดการทรัพยากรน้ำ แผนยุทธศาสตร์รัฐวิสาหกิจสาขาสาธารณูปการ แผนยุทธศาสตร์กระทรวงมหาดไทย(พ.ศ.2560 - 2564) นโยบายสำคัญของรัฐบาลและแผนยุทธศาสตร์องค์การของการประปาส่วนภูมิภาค(ฉบับที่ 3)ปีพ.ศ.2560 – 2564 โดยแผนปฏิบัติการประจำปีงบประมาณ 2561 ได้กำหนดแผนงาน โครงการ กิจกรรม เพื่อให้ทุกหน่วยงานนำไปปฏิบัติให้เป็นแนวทางเดียวกัน นอกจากนี้ยังกำหนดตัวชี้วัดที่มีความชัดเจนในการติดตามผลการดำเนินการให้แล้วเสร็จตามกรอบระยะเวลาที่กำหนด

รายงานแผนยุทธศาสตร์ต้องการขับเคลื่อนแผนปฏิบัติการประจำปีงบประมาณ 2561 (ที่ได้รับจัดสรรงบประมาณ) ฉบับนี้ เพื่อเพิ่มบริการด้านสาธารณูปโภคแก่ประชาชนตามนโยบายรัฐบาล และสร้างความยั่งยืนให้ กปภ. ต่อไป

ฝ่ายยุทธศาสตร์องค์กร  
กันยายน พ.ศ. 2560

# สารบัญ

	หน้า
แผนที่ความเชื่อมโยงนโยบาย	1
แผนที่ความเชื่อมโยงแผนยุทธศาสตร์รัฐวิสาหกิจ สาขาสาธารณูปการ	2
แผนที่ยุทธศาสตร์ (Strategy Map)	3
วิสัยทัศน์ พันธกิจ ค่านิยม	4
ยุทธศาสตร์ขององค์กร	5
นโยบายผู้ว่าการการประปาส่วนภูมิภาค	6
ตัวชี้วัดแผนปฏิบัติการ	7-10
ตัวชี้วัดองค์กร	11-12
สรุปงบประมาณแผนปฏิบัติการ กปร.ประจำปีงบประมาณ 2561	13-15
แผนปฏิบัติการของการประปาส่วนภูมิภาค	16-73
ประเด็นยุทธศาสตร์ที่ 1 ด้านการเรียนรู้และพัฒนา	16-46
ประเด็นยุทธศาสตร์ที่ 2 ด้านการผลิตจ่ายน้ำ	47-64
ประเด็นยุทธศาสตร์ที่ 3 ด้านการบริการลูกค้า	65-70
ประเด็นยุทธศาสตร์ที่ 4 ด้านการเงิน	71-73
<b>ภาคผนวก</b>	
ประเด็นยุทธศาสตร์ที่ 1 ด้านการเรียนรู้และพัฒนา	ก-1 – ก-16
ประเด็นยุทธศาสตร์ที่ 2 ด้านการผลิตจ่ายน้ำ	ข-1 – ข-76
ประเด็นยุทธศาสตร์ที่ 3 ด้านการบริการลูกค้า	ค-1 – ค-4
ประเด็นยุทธศาสตร์ที่ 4 ด้านการเงิน	ง-1 – ง-2



- ### การพัฒนาที่ยั่งยืน Sustainable Development Goals : SDGs
1. ยุติความยากจนทุกรูปแบบในทุกที่
  2. ยุติความหิวโหย บรรลุความมั่นคงทางอาหารและยกระดับโภชนาการ และส่งเสริมเกษตรกรรมที่ยั่งยืน
  3. สร้างหลักประกันว่าคนมีชีวิตที่มีสุขภาพดีและส่งเสริมสวัสดิภาพสำหรับทุกคนในทุกวัย
  4. สร้างหลักประกันว่าทุกคนมีการศึกษาที่มีคุณภาพอย่างครอบคลุมและเท่าเทียม และสนับสนุนโอกาสในการเรียนรู้ตลอดชีวิต
  5. บรรลุความเสมอภาคระหว่างเพศและให้อำนาจของสตรีและเด็กหญิงทุกคน
  6. **สร้างหลักประกันว่าจะมีการจัดให้มีน้ำและสุขอนามัยอย่างยั่งยืนสำหรับทุกคน และมีการบริหารจัดการที่ยั่งยืน**
  7. สร้างหลักประกันว่าทุกคนเข้าถึงพลังงานสมัยใหม่ในราคาที่สามารถจ่ายได้ เชื่อถือได้ และยั่งยืน
  8. ส่งเสริมการเติบโตทางเศรษฐกิจที่ต่อเนื่อง ครอบคลุม และยั่งยืน การจ้างงานเต็มที่และมีผลิตภาพ และการมีงานที่สมควรสำหรับทุกคน
  9. สร้างโครงสร้างพื้นฐานที่ความทนทาน ส่งเสริมการพัฒนาอุตสาหกรรมที่ครอบคลุมและยั่งยืน และส่งเสริมนวัตกรรม
  10. ลดความไม่เสมอภาคภายในและระหว่างประเทศ
  11. ทำให้เมืองและชุมชนยั่งยืนของมนุษย์มีความครอบคลุม ปลอดภัย มีภูมิคุ้มกันภัย และยั่งยืน
  12. สร้างหลักประกันให้มีรูปแบบการบริโภคและผลิตที่ยั่งยืน
  13. ปฏิบัติการอย่างเร่งด่วนเพื่อต่อสู้กับการเปลี่ยนแปลงสภาพภูมิอากาศและผลกระทบที่เกิดขึ้น
  14. อนุรักษ์และใช้ประโยชน์จากมหาสมุทร ทะเลและทรัพยากรทางทะเลอย่างยั่งยืนเพื่อการพัฒนาที่ยั่งยืน
  15. ปกป้อง ฟื้นฟู และสนับสนุนการใช้ระบบนิเวศบนบกอย่างยั่งยืน จัดการป่าไม้อย่างยั่งยืน ต่อสู้กับการกลายสภาพเป็นทะเลทราย หยุดการเสื่อมโทรมของที่ดินและฟื้นสภาพกลับมาใหม่ และหยุดการสูญเสียดังกล่าวหลายทางชีวภาพ
  16. ส่งเสริมธรรมาภิบาลที่โปร่งใสและมีความรับผิดชอบ ให้อำนาจแก่ประชาชนที่มีส่วนร่วม และสถาบัน ที่มีประสิทธิภาพ รับผิดชอบ และครอบคลุม ในทุกระดับ
  17. เสริมความเข้มแข็งให้แก่กลไกการดำเนินงานและฟื้นฟูสภาพทุนส่วนความร่วมมือระดับโลกสำหรับการพัฒนาที่ยั่งยืน

**รัฐธรรมนูญ พ.ศ. 2560 : มาตรา 56 รัฐต้องจัดหรือดำเนินการให้มีสาธารณูปโภคขั้นพื้นฐานที่จำเป็นต่อการดำรงชีวิตของประชาชนอย่างทั่วถึงตามหลักการพัฒนาอย่างยั่งยืน**

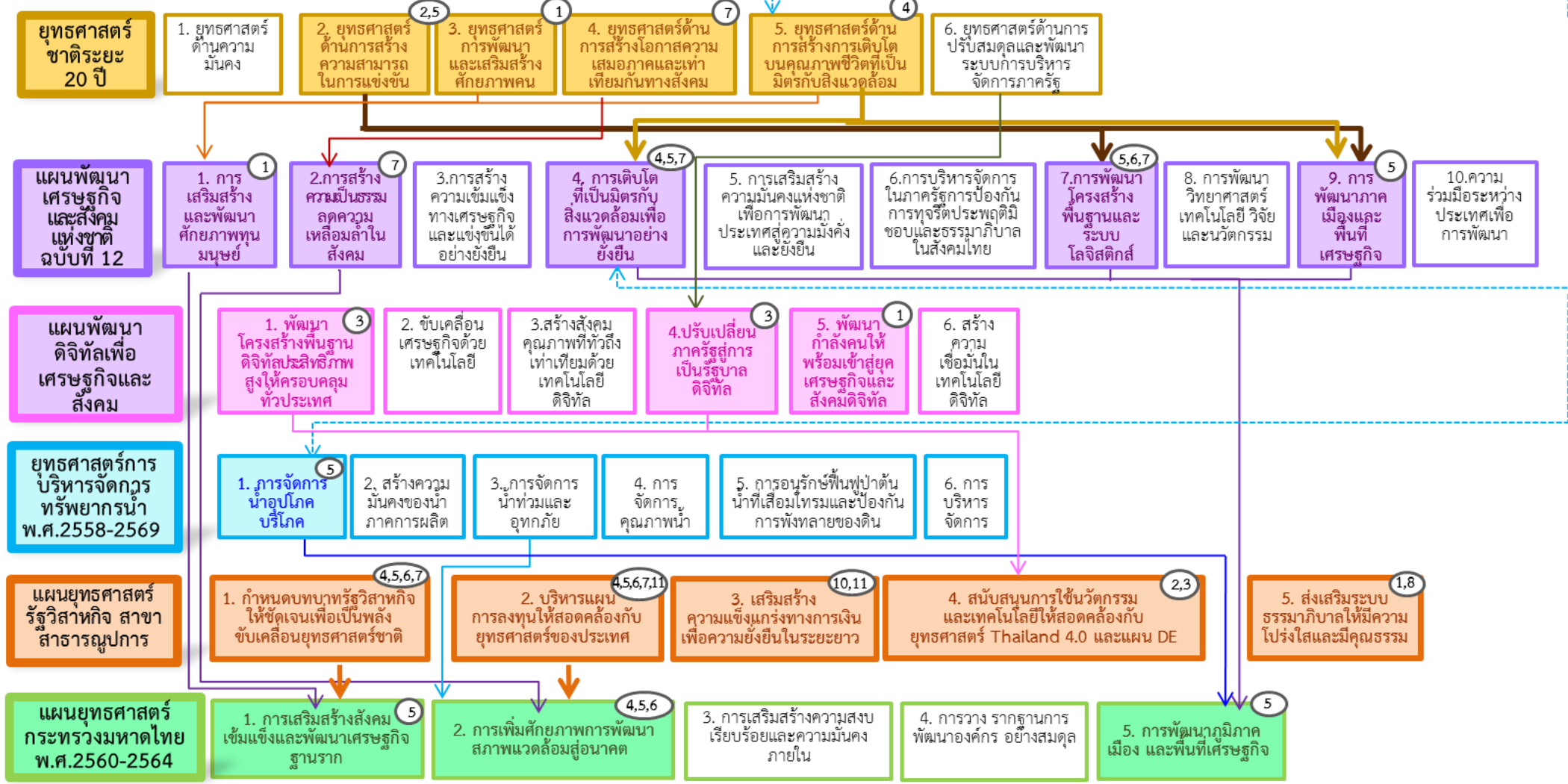

หมายเหตุ: ตัวเลขในเครื่องหมายวงกลม หมายถึง วัตถุประสงค์เชิงยุทธศาสตร์ของ กปภ. (ฉบับที่ 3) ปี 2560-2564

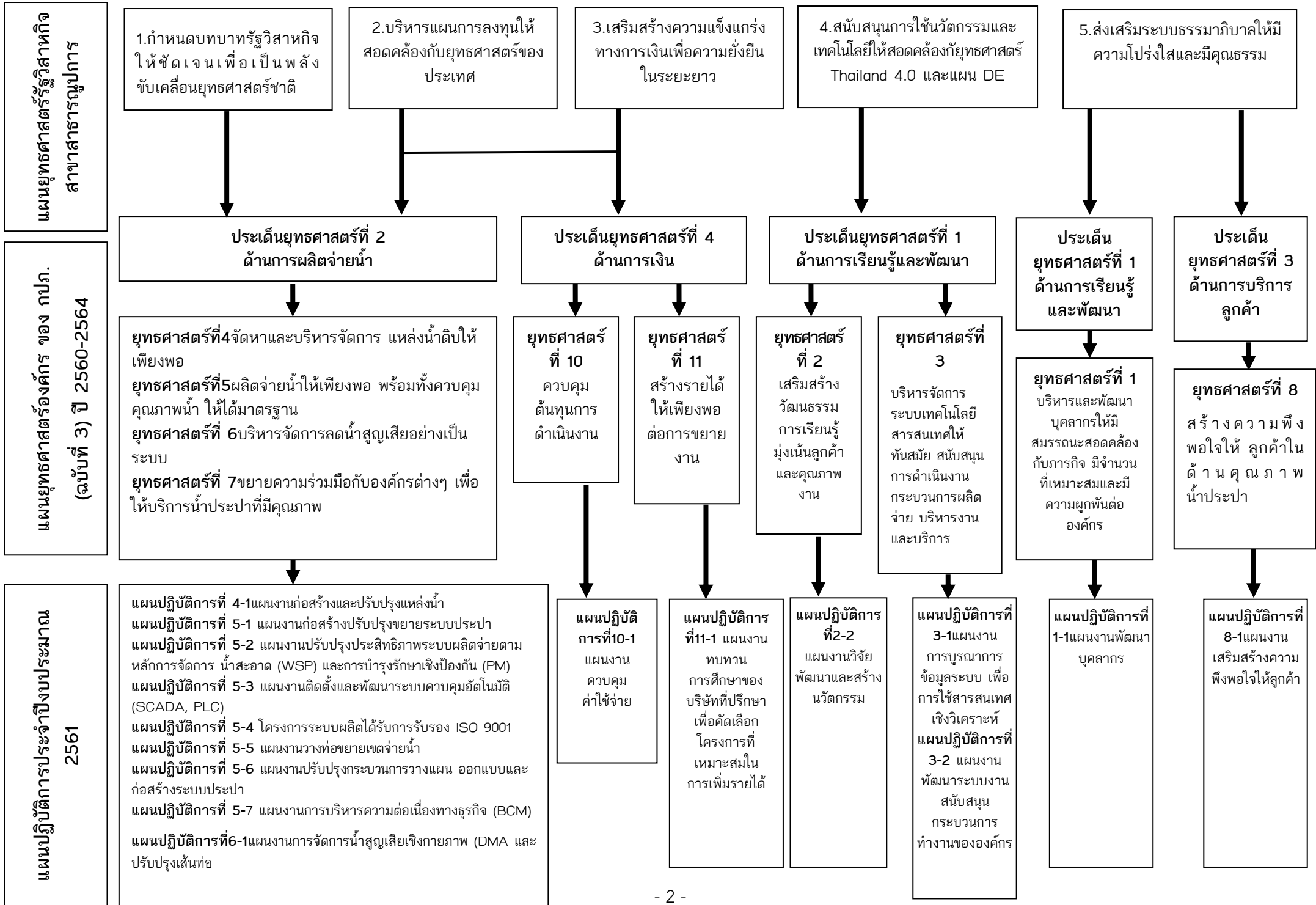

# แผนที่ยุทธศาสตร์ (Strategy Map)

แผนภาพที่แสดงรูปแบบของความสัมพันธ์เชิงเหตุและผล ระหว่างผลลัพธ์ที่องค์กรปรารถนา เชื่อมโยงยุทธศาสตร์สู่การปฏิบัติ และเป้าหมายต่างๆ ขององค์กร

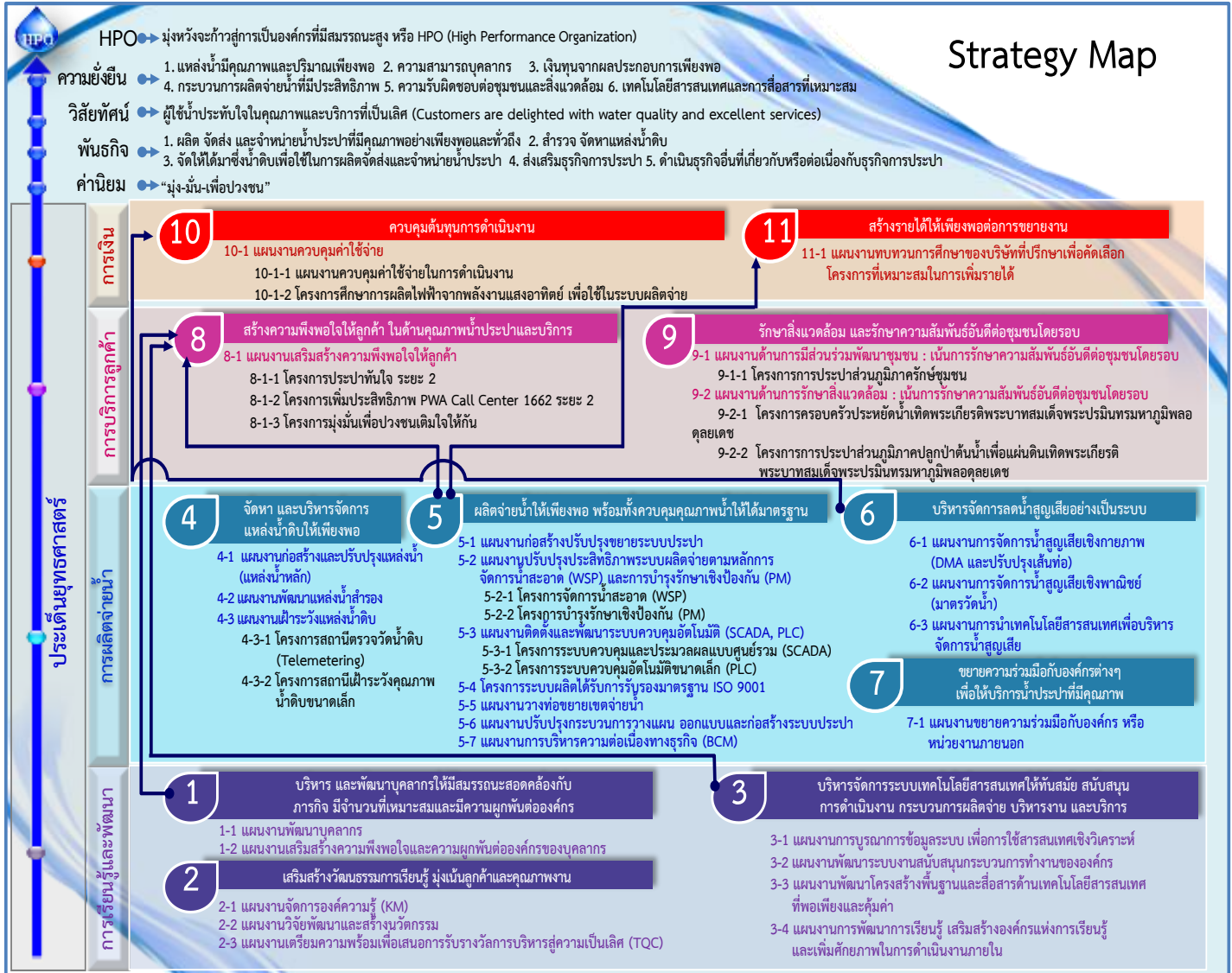

## การประปาส่วนภูมิภาค

### วิสัยทัศน์

ผู้ใช้น้ำประทับใจในคุณภาพและบริการที่เป็นเลิศ

(Customers are delighted with water quality and excellent services)

### พันธกิจ

1. ผลิต จัดส่ง และจำหน่ายน้ำประปาที่มีคุณภาพ อย่างเพียงพอและทั่วถึง
2. สำรวจ จัดหาแหล่งน้ำดิบ
3. จัดให้ได้มาซึ่งน้ำดิบ เพื่อใช้ในการผลิต จัดส่ง และจำหน่ายน้ำประปา
4. ส่งเสริมธุรกิจการประปา
5. ดำเนินธุรกิจอื่นที่เกี่ยวข้อง หรือต่อเนื่องกับธุรกิจการประปา

### ค่านิยม

“มุ่ง - มั่น - เพื่อปวงชน”

มุ่งเน้นคุณธรรม	มุ่งมั่นคุณภาพ	เพื่อสุขของปวงชน
<ol style="list-style-type: none"><li>1. ปฏิบัติตามกฎหมายและมีจริยธรรม</li><li>2. ปฏิบัติหน้าที่ด้วยความซื่อสัตย์สุจริตและโปร่งใส</li><li>3. ปกป้องรักษาผลประโยชน์ขององค์กร</li></ol>	<ol style="list-style-type: none"><li>1. ปฏิบัติงานตามขั้นตอนที่กำหนด</li><li>2. มีจิตสำนึกรับผิดชอบต่อความสำเร็จ</li><li>3. ทำงานเป็นทีม</li><li>4. พัฒนาตนเองอย่างต่อเนื่อง</li><li>5. แบ่งปันทักษะช่วยเหลือเพื่อนร่วมงาน</li></ol>	<ol style="list-style-type: none"><li>1. ตั้งใจรับฟังลูกค้า</li><li>2. สร้างความประทับใจให้ลูกค้าตลอดเวลา</li><li>3. มีจิตสาธารณะ</li></ol>

## ยุทธศาสตร์ขององค์กร

**ประเด็นยุทธศาสตร์ที่ 1 ด้านการเรียนรู้และพัฒนา** มี 3 ยุทธศาสตร์ ประกอบด้วย

1. บริหารและพัฒนาบุคลากรให้มีสมรรถนะสอดคล้องกับภารกิจ และมีจำนวนที่เหมาะสม และมีความผูกพันต่อองค์กร
2. เสริมสร้างวัฒนธรรมการเรียนรู้ มุ่งเน้นลูกค้าและคุณภาพงาน
3. บริหารจัดการระบบเทคโนโลยีสารสนเทศ ให้ทันสมัย สนับสนุนการดำเนินงาน กระบวนการผลิตจ่าย บริหารงาน และบริการ

**ประเด็นยุทธศาสตร์ที่ 2 ด้านการผลิตจ่ายน้ำ** มี 4 ยุทธศาสตร์ ประกอบด้วย

4. จัดหาและบริหารจัดการแหล่งน้ำดิบให้เพียงพอ
5. ผลิตจ่ายน้ำให้เพียงพอ พร้อมทั้งควบคุมคุณภาพน้ำให้ได้มาตรฐาน
6. บริหารจัดการลดน้ำสูญเสียอย่างเป็นระบบ
7. ขยายความร่วมมือกับองค์กรต่าง ๆ เพื่อให้บริการน้ำประปาที่มีคุณภาพ

**ประเด็นยุทธศาสตร์ที่ 3 ด้านการบริการลูกค้า** มี 2 ยุทธศาสตร์ ประกอบด้วย

8. สร้างความพึงพอใจให้ลูกค้าในด้านคุณภาพน้ำประปา และบริการ
9. รักษาสิ่งแวดล้อม และรักษาความสัมพันธ์อันดีต่อชุมชนโดยรอบ

**ประเด็นยุทธศาสตร์ที่ 4 ด้านการเงิน** มี 2 ยุทธศาสตร์ ประกอบด้วย

10. ควบคุมต้นทุนการดำเนินงาน
11. สร้างรายได้ให้เพียงพอต่อการขยายงาน



## นโยบายผู้ว่าการการประปาส่วนภูมิภาค

### 5 กลยุทธ์สู่ความสำเร็จ

#### “W”: Water Coverage การขยายพื้นที่จ่ายน้ำ

เน้นการให้บริการประชาชน มีน้ำประปาใช้อย่างทั่วถึง



#### “A”: Available Water Storage ปริมาณสำรองน้ำดิบ

- เร่งจัดหาแหล่งน้ำดิบสำรอง
- ทำ CSR สร้างประโยชน์ให้แก่ชุมชนที่เข้าไปขอใช้แหล่งน้ำ
- ผจก.เข้าไปเป็นคณะกรรมการลุ่มน้ำและคณะกรรมการ JMC



เพื่อสร้างเครือข่าย

#### “R”: Risk Management การบริหารความเสี่ยง

- เราจะอยู่รอดได้ดี ในโลกปัจจุบัน ผจก.ต้องบริหารความเสี่ยงให้ดี
- เร่งรัด “ทุก” โครงการก่อสร้างให้มีเงินไหลเข้าระบบอย่างรวดเร็วขึ้น



#### “N”: Non-revenue water การลดน้ำสูญเสีย

- ยอมรับน้ำสูญเสีย ที่เป็นตัวเลขจริงแล้วรวมพลังแก้ปัญหา ให้ตรงจุด



#### “S”: Smart Water Management การบริการจัดการน้ำด้วยกิน

- มุ่งหน้าสู่องค์กรสมรรถนะสูงหรือ PWA 4.0 ภายใน 20 ปี





## ตัวชี้วัดแผนปฏิบัติการ

ประเด็นยุทธศาสตร์ที่ 1 ด้านการเรียนรู้และพัฒนา			
ยุทธศาสตร์	แผนปฏิบัติการ	ตัวชี้วัด	
1. บริหาร และ พัฒนาบุคลากรให้มี สมรรถนะสอดคล้อง กับภารกิจ มีจำนวน ที่เหมาะสม และมี ความ ผูกพัน ต่อ องค์กร	1-1 แผนงานพัฒนาบุคลากร		
	1-1-1แผนงานการทบทวนโครงสร้างอัตรากำลัง (Manpower landscape review)เพื่อ สนับสนุนการดำเนินงานตามยุทธศาสตร์	ระดับความสำเร็จของ แผนงาน/โครงการที่แล้วเสร็จ 5 คะแนน	
	1-1-2แผนงานการจัดทำ/ทบทวน โครงสร้างสาย อาชีพ(Career Model Design)หลักเกณฑ์ การเติบโต/เคลื่อนย้ายตามสายอาชีพ	ระดับความสำเร็จของ แผนงาน/โครงการที่แล้วเสร็จ 5 คะแนน	
	1-1-3 แผนงานการจัดทำระบบผู้สืบทอดตำแหน่ง ผู้บริหารระดับ สูงตำแหน่งที่สำคัญใน โครงสร้างองค์กรตำแหน่งหลักที่สำคัญ เชิงกลยุทธ์	ระดับความสำเร็จของ แผนงาน/โครงการที่แล้วเสร็จ 5 คะแนน	
	1-1-4 แผนงานการบริหารจัดการบุคลากรที่มี ศักยภาพ	ระดับความสำเร็จของ แผนงาน/โครงการที่แล้วเสร็จ 5 คะแนน	
	1-1-5แผนงานการยกระดับศักยภาพของหน่วยงาน ด้านทรัพยากรบุคคลให้มีประสิทธิภาพ	ระดับความสำเร็จของ แผนงาน/โครงการที่แล้วเสร็จ 5 คะแนน	
	1-1-6 โครงการพัฒนาบุคลากร	ระดับความสำเร็จของ แผนงาน/โครงการที่แล้วเสร็จ 5 คะแนน	
	1-1-7 โครงการพัฒนาบุคลากรที่สนับสนุนนโยบาย และการดำเนินงานของ กปภ. โครงการ บริการเชิงสังคม โครงการพัฒนาสมรรถนะ ความสามารถรายบุคคล (IDP) โครงการ การป้องกันและปราบปรามทุจริตคอร์รัปชั่น ของ กปภ.	ระดับความสำเร็จของ แผนงาน/โครงการที่แล้วเสร็จ 5 คะแนน	
	1-2 แผนงานเสริมสร้างความพึงพอใจและความผูกพัน ต่อองค์กรของบุคลากร		
	1-2-1 แผนงานการสรรหาเชิงรุกบุคลากรที่มีความรู้ ความสามารถในสถานศึกษาที่เป็นเป้าหมาย ของ กปภ.	- ร้อยละความสำเร็จของการดำเนินงานตามแผน ร้อยละ 100 - ระดับความพึงพอใจของผู้บังคับบัญชาในตำแหน่งที่รับบุคลากร จากการสรรหาเชิงรุก 4.5 คะแนน	
	1-2-2 โครงการสำรวจความพึงพอใจและความ ผูกพันต่อของพนักงานต่อ กปภ. ปี 2560	-ระดับความพึงพอใจของบุคลากรต่อองค์กร 3.92 คะแนน -ระดับความผูกพันของบุคลากรต่อองค์กร 4.42 คะแนน	
	1-2-3 การปรับปรุงระบบประเมินผลการปฏิบัติงาน (Performance Management System: PMS) แบบองค์รวมทั้งระบบ	-ระดับความพึงพอใจของบุคลากรต่อองค์กร 3.92 คะแนน -ระดับความผูกพันของบุคลากรต่อองค์กร 4.42 คะแนน	
	2. เสริม สร้าง วัฒนธรรมการเรียนรู้ มุ่งเน้นลูกค้าและ คุณภาพงาน	2-1แผนงานจัดการองค์ความรู้ (Knowledge Management: KM)	
		2-1-1 โครงการพัฒนาบุคลากรด้านการจัดการ ความรู้มุ่งสู่นวัตกรรม	- จำนวนองค์ความรู้ที่สามารถนำไปปรับปรุงการให้บริการลูกค้า หรือคุณภาพงาน 2 องค์ความรู้ - ระดับความสำเร็จของ แผนงาน/โครงการที่แล้วเสร็จ 5 คะแนน
2-1-2 โครงการส่งเสริมการนำกระบวนการจัดการ ความรู้ไปใช้ในการ ทำงานให้เกิด ประสิทธิภาพ		- จำนวนองค์ความรู้ที่สามารถนำไปปรับปรุงการให้บริการลูกค้า หรือคุณภาพงาน 2 องค์ความรู้ - ระดับความสำเร็จของ แผนงาน/โครงการที่แล้วเสร็จ 5 คะแนน	
2-2 แผนงานวิจัยพัฒนาและสร้างนวัตกรรม		- ระดับความสำเร็จของ แผนงาน/โครงการที่แล้วเสร็จ 5 คะแนน - จำนวนผลงานนวัตกรรมที่นำมาใช้ในองค์กร 2 ผลงาน	
2-3 แผนงานเตรียมความพร้อมเพื่อเสนอการรับรางวัล การบริหารสู่ความเป็นเลิศ (TQC)		-ได้รับรางวัล TQC ภายในปี 2564	



ประเด็นยุทธศาสตร์ที่ 1 ด้านการเรียนรู้และพัฒนา		
ยุทธศาสตร์	แผนปฏิบัติการ	ตัวชี้วัด
3. บริหารจัดการระบบเทคโนโลยีสารสนเทศให้ทันสมัย สนับสนุนการดำเนินงานกระบวนการผลิตจ่าย บริหารงานและบริการ	3-1 แผนงานการบูรณาการข้อมูลระบบ เพื่อการใช้สารสนเทศเชิงวิเคราะห์	
	3-1-1 โครงการศูนย์บริการข้อมูลภูมิสารสนเทศ (GISC)	ระดับความสำเร็จของ แผนงาน/โครงการที่แล้วเสร็จ 5 คะแนน
	3-1-2 โครงการบริหารจัดการข้อมูล ระบบงานธุรกิจ (SAP Archive)	ระดับความสำเร็จของ แผนงาน/โครงการที่แล้วเสร็จ 5 คะแนน
	3-2 แผนงานพัฒนาระบบงานสนับสนุนกระบวนการทำงานขององค์กร	
	3-2-1 โครงการเพิ่มประสิทธิภาพระบบจดหมายอิเล็กทรอนิกส์และคลาวด์ไดรฟ์ (PWAMail & Cloud Drive)	ระดับความสำเร็จของ แผนงาน/โครงการที่แล้วเสร็จ 5 คะแนน
	3-2-2 โครงการพัฒนาระบบบริการข้อมูลพนักงาน	ไม่ได้รับจัดสรรงบประมาณ
	3-2-3 โครงการระบบบริหารจัดการเอกสารการประชุมและกฎหมาย (DMS: Document Management System)	ไม่ได้รับจัดสรรงบประมาณ
	3-2-4 พัฒนาระบบบริหารแผนงาน/โครงการและงบประมาณ (BRP)	ไม่ได้รับจัดสรรงบประมาณ
	3-3 แผนงานพัฒนาโครงสร้างพื้นฐานและสื่อสารด้านเทคโนโลยีสารสนเทศที่พอเพียงและคุ้มค่า	
	3-3-1 โครงการปรับปรุงสภาพแวดล้อมห้องศูนย์ข้อมูลประจำเขต	ไม่ได้รับจัดสรรงบประมาณ
	3-3-2 โครงการเพิ่มประสิทธิภาพระบบ Single Sign On (SSO)	ไม่ได้รับจัดสรรงบประมาณ
	3-3-3 โครงการพัฒนา PWA Cyber Security (ระบบป้องกันภัยคุกคามมัลแวร์ขั้นสูง)	ไม่ได้รับจัดสรรงบประมาณ
	3-3-4 โครงการพัฒนาโครงสร้างบริหารจัดการแรงดันและคุณภาพน้ำ	ไม่ได้รับจัดสรรงบประมาณ
	3-3-5 โครงการจัดซื้อซอฟต์แวร์ลิขสิทธิ์	ระดับความสำเร็จของ แผนงาน/โครงการที่แล้วเสร็จ 5 คะแนน
	3-3-6 โครงการระบบคลาวด์คอนเฟอเรนซ์	ระดับความสำเร็จของ แผนงาน/โครงการที่แล้วเสร็จ 5 คะแนน
	3-3-7 โครงการเพิ่มและทดแทนอุปกรณ์ทางคอมพิวเตอร์	ไม่ได้รับจัดสรรงบประมาณ
	3-3-8 โครงการปรับปรุงสื่อสัญญาณระบบเครือข่าย (Network Upgrade)	ไม่ได้รับจัดสรรงบประมาณ
	3-4 แผนงานการพัฒนาการเรียนรู้ เสริมสร้างองค์กรแห่งการเรียนรู้และเพิ่มศักยภาพในการดำเนินงานภายใน	
	3-4-1 โครงการจัดทำระบบจัดการองค์ความรู้ออนไลน์ (PWA_MOOC)	ระดับความสำเร็จของ แผนงาน/โครงการที่แล้วเสร็จ 5 คะแนน
	3-4-2 โครงการโมบายล์แอปพลิเคชันบนอุปกรณ์เคลื่อนที่(Mobile Application Smart PWA)	ระดับความสำเร็จของ แผนงาน/โครงการที่แล้วเสร็จ 5 คะแนน



ประเด็นยุทธศาสตร์ที่ 2 ด้านการผลิตจ่ายน้ำ		
ยุทธศาสตร์	แผนปฏิบัติการ	ตัวชี้วัด
4. จัดหาและบริหารจัดการ แหล่งน้ำดิบให้เพียงพอ	4-1 แผนงานก่อสร้างและปรับปรุงแหล่งน้ำ	จำนวนแห่งที่ดำเนินการเสร็จ 5 แห่ง
	4-2 แผนงานพัฒนาแหล่งน้ำสำรอง	ไม่ได้รับจัดสรรงบประมาณ
	4-3 แผนงานเฝ้าระวังแหล่งน้ำดิบ	
	4-3-1 โครงการสถานีตรวจวัดน้ำดิบ (Telemetry)	ไม่ได้รับจัดสรรงบประมาณ
	4-3-2 โครงการสถานีเฝ้าระวังคุณภาพน้ำดิบขนาดเล็ก	ไม่ได้รับจัดสรรงบประมาณ
5. ผลิตจ่ายน้ำให้เพียงพอ พร้อมทั้งควบคุมคุณภาพน้ำให้ได้มาตรฐาน	5-1 แผนงานก่อสร้างปรับปรุงขยายระบบประปา	จำนวนแห่งที่ดำเนินการเสร็จ 11 แห่ง
	5-2 แผนงานปรับปรุงประสิทธิภาพระบบผลิตจ่ายตามหลักการจัดการน้ำสะอาด (WSP) และการบำรุงรักษาเชิงป้องกัน (PM)	
	5-2-1 โครงการจัดการน้ำสะอาด (WSP)	จำนวนสาขาที่ดำเนินการเสร็จ 118 สาขา
	5-2-2 โครงการบำรุงรักษาเชิงป้องกัน (PM)	จำนวนสาขาที่ดำเนินการเสร็จ ทุกสาขา
	5-3 แผนงานติดตั้งและพัฒนาระบบควบคุมอัตโนมัติ (SCADA, PLC)	
	5-3-1 โครงการระบบควบคุมและประมวลผลแบบศูนย์รวม(SCADA)	*จำนวนแห่งที่ดำเนินการเสร็จ 4 แห่ง
	5-3-2 โครงการระบบควบคุมอัตโนมัติขนาดเล็ก (PLC)	จำนวนแห่งที่ดำเนินการเสร็จ 1 แห่ง
	5-4 โครงการระบบผลิตได้รับการรับรอง ISO 9001	จำนวนแห่งที่ดำเนินการเสร็จ 10 แห่ง
	5-5 แผนงานวางท่อขยายเขตจ่ายน้ำ	จำนวนแห่งที่ดำเนินการเสร็จ 493 แห่ง
5-6 แผนงานปรับปรุงกระบวนการวางแผน ออกแบบและก่อสร้างระบบประปา	ศึกษากระบวนการแล้วเสร็จ	
5-7 แผนงานการบริหารความต่อเนื่องทางธุรกิจ(BCM)	ระดับความสำเร็จของ แผนงาน/โครงการที่แล้วเสร็จ 5 คะแนน	
6. บริหารจัดการลดน้ำสูญเสียอย่างเป็นระบบ	6-1 แผนงานการจัดการน้ำสูญเสียเชิงกายภาพ (DMA และปรับปรุงเส้นท่อ)	ระดับความสำเร็จของ แผนงาน/โครงการที่แล้วเสร็จ 5 คะแนน (จ้างบริหารจัดการสูญเสีย น้ำสูญเสียและกปก.ดำเนินการเอง)
	6-2 แผนงานการจัดการน้ำสูญเสียเชิงพาณิชย์ (มาตรวัดน้ำ)	ระดับความสำเร็จของ แผนงาน/โครงการที่แล้วเสร็จ 5 คะแนน
	6-3 แผนงานการนำเทคโนโลยีสารสนเทศเพื่อบริหารจัดการน้ำสูญเสีย	
	6-3-1 โครงการเชื่อมโยงข้อมูล DMA เพื่อการบริหารจัดการน้ำสูญเสียแบบรวมศูนย์	ไม่ได้รับจัดสรรงบประมาณ
	6-3-2 โครงการขยายผลการเชื่อมโยงข้อมูล SCADA DMA GIS เพื่อการบริหารจัดการ อัตราการไหลและแรงดันน้ำ	ไม่ได้รับจัดสรรงบประมาณ
7. ขยายความร่วมมือกับองค์กร ภายนอก	7-1 แผนงานขยายความร่วมมือกับองค์กร ภายนอก	จำนวนความร่วมมือ 200 ครั้ง



ประเด็นยุทธศาสตร์ที่ 3 ด้านการบริการลูกค้า		
ยุทธศาสตร์	แผนปฏิบัติการ	ตัวชี้วัด
8. สร้างความพึงพอใจให้ลูกค้าในด้านคุณภาพน้ำประปาและบริการ	8-1 แผนงานเสริมสร้างความพึงพอใจให้ลูกค้า	
	8-1-1 โครงการประทับใจ ระยะ 2	ระดับความพึงพอใจต่อการจัดการข้อร้องเรียนมากกว่า 3.5 คะแนน
	8-1-2โครงการเพิ่มประสิทธิภาพPWA Call Center 1662 ระยะ 2	ระดับความพึงพอใจต่อการจัดการข้อร้องเรียนมากกว่า 3.5 คะแนน
	8-1-3โครงการมุ่งมั่นเพื่อปวงชนเต็มใจให้กัน	- ร้อยละ 20 ของลูกค้าประเภท 1 และ 2 ได้รับการตรวจสอบระบบประปา - ระดับความพึงพอใจต่อการสร้างความสัมพันธ์กับลูกค้าของเจ้าหน้าที่ไม่ต่ำกว่า 4.0 คะแนน
9. รักษาสิ่งแวดล้อมและรักษาความสัมพันธ์อันดีต่อชุมชนโดยรอบ	9-1แผนงานด้านการมีส่วนร่วมพัฒนาชุมชน: เน้นการรักษาความสัมพันธ์อันดีต่อชุมชนโดยรอบ	
	9-1-1 โครงการการประชาสัมพันธ์กิจกรรมชุมชน	จำนวนชุมชนที่ กปก.พัฒนา 60 ชุมชน
	9-2แผนงานด้านการรักษาสิ่งแวดล้อม: เน้นการรักษาความสัมพันธ์อันดีต่อชุมชนโดยรอบ	
	9-2-1 โครงการครอบครัวประหยัดน้ำเทิดพระเกียรติพระบาทสมเด็จพระปรมินทรมหาภูมิพลอดุลยเดช	ยกเลิกโครงการ ตามบันทึก สสส. ที่ มท 55021-2/547
9-2-2 โครงการการประชาสัมพันธ์ภาคปลูกป่าต้นน้ำ เพื่อ แผ่นดิน เทิดพระเกียรติพระบาทสมเด็จพระปรมินทรมหาภูมิพลอดุลยเดช	จำนวนพื้นที่ปลูกป่าปลูกต้นน้ำ500 ไร่ต่อปี	

ประเด็นยุทธศาสตร์ที่ 4 ด้านการเงิน		
ยุทธศาสตร์	แผนปฏิบัติการ	ตัวชี้วัด
10. ควบคุมต้นทุนการดำเนินงาน	10-1 แผนงานควบคุมค่าใช้จ่าย	
	10-1-1 แผนงานควบคุมค่าใช้จ่ายในการดำเนินงาน	ค่าใช้จ่ายรวม/หน่วยน้ำจำหน่ายไม่เกิน 20 บาท/ลบ.ม.
	10-1-2 โครงการศึกษาการผลิตไฟฟ้าจากพลังงานแสงอาทิตย์เพื่อใช้ในระบบผลิตจ่าย	ระดับความสำเร็จของ แผนงาน/โครงการที่แล้วเสร็จ 5 คะแนน
11. สร้างรายได้ให้เพียงพอต่อการขยายงาน	11-1 แผนงานทบทวนการศึกษาของบริษัทที่ปรึกษาเพื่อคัดเลือกโครงการที่เหมาะสมในการเพิ่มรายได้	ผลการศึกษาในปี 2560 เพื่อนำมาใช้ในปี 2561-2564 1 ครั้ง



## ตารางแสดงตัวชี้วัดองค์กร

กปก.ได้กำหนดตัวชี้วัดตามแผนยุทธศาสตร์องค์กร ฉบับที่ 3 (ปี 2560 - 2564) จำนวน 30 ตัวชี้วัด โดยแบ่งเป็น 4 ประเด็นยุทธศาสตร์ ดังนี้ ด้านการเรียนรู้และพัฒนา 10 ตัวชี้วัด ด้านการผลิตจ่ายน้ำ 13 ตัวชี้วัด ด้านการบริการลูกค้า 4 ตัวชี้วัด ด้านการเงิน 6 ตัวชี้วัด โดยผลการดำเนินงานในปีงบประมาณ 2559 ดังตาราง

ตัวชี้วัด	หน่วยวัด	ปี 2559		ปี 2560		ปี 2561
		เป้าหมาย	เกิดจริง	เป้าหมาย	เกิดจริง**	เป้าหมาย
<b>◇ ประเด็นยุทธศาสตร์ที่ 1: ด้านการเรียนรู้และพัฒนา</b>						
1. ระดับความผูกพันต่อองค์กรของพนักงาน	คะแนน	4.00	4.22	4.40	N/A	4.42
2. อัตราส่วนผู้ใช้น้ำต่อพนักงาน 1 คน	ราย/คน	N/A	N/A	480	N/A	485
3. จำนวนองค์ความรู้ที่นำไปใช้ปรับปรุงการให้บริการลูกค้าหรือคุณภาพงาน	จำนวนองค์ความรู้	N/A	N/A	2	N/A	2
4. จำนวนนวัตกรรมที่นำมาใช้ปรับปรุงคุณภาพงาน	จำนวนนวัตกรรม	N/A	N/A	2	N/A	2
5. ระบบเทคโนโลยีสารสนเทศที่สำคัญ สามารถบูรณาการได้ครบถ้วนตามแผน	จำนวน (ระบบผลิตจ่ายน้ำ)	N/A	N/A	4	N/A	3
6. ศูนย์คอมพิวเตอร์/ห้องความมั่นคง กปก. ผ่านการรับรองตามมาตรฐาน ISO/IEC 27001 ทุกปี (ตัวชี้วัดเสนอ สคร. พิจารณา)	ผ่าน/ไม่ผ่าน	ผ่าน	ผ่าน	ผ่าน	ผ่าน**	ผ่าน
7. ระยะเวลาที่ยอมรับได้ในการกู้คืนระบบในกรณีที่เกิดเหตุภัยพิบัติขึ้น (RTO)ระบบงานทางธุรกิจ (SAP)(ตัวชี้วัดเสนอ สคร. พิจารณา)	ชั่วโมง	N/A	2:40	N/A	2:40**	ไม่เกิน 5:00
8. จำนวนนวัตกรรมที่นำมาใช้ปรับปรุงคุณภาพงาน (ตัวชี้วัดเสนอ สคร. พิจารณา)	ส่วนเพิ่มจำนวนนวัตกรรม	N/A	2	N/A	5**	2
9. ร้อยละความสำเร็จของการดำเนินงานตามแผนปฏิบัติการการกำกับดูแลกิจการที่ดี (CG) (ตัวชี้วัดเสนอ สคร. พิจารณา)	ร้อยละ	N/A	82.50	N/A	85.00**	85.00
10. การประเมินคุณธรรมและความโปร่งใสในการดำเนินงานของหน่วยงานภาครัฐของ ป.ป.ช. (ITA) (ตัวชี้วัดเสนอ สคร. พิจารณา)	ร้อยละ	N/A	92.45	N/A	≥85.00**	≥ 85.00
<b>◇ ประเด็นยุทธศาสตร์ที่ 2: ด้านการผลิตจ่ายน้ำ</b>						
1. จำนวน กปก.สาขา ที่หยุดผลิตหรือจ่ายน้ำเป็นเวลานานเนื่องจากปัญหาขาดแคลนนํ้าดิบ ทั้งด้านปริมาณและคุณภาพ	กปก.สาขา (หยุดผลิต/จ่ายน้ำเป็นเวลานาน)	N/A	N/A	2/20	N/A	2/20
2. จำนวนผู้ใช้น้ำเพิ่ม	ราย	230,000	219,208	250,000	N/A	200,000*
3. กปก.สาขาที่มีแรงดันน้ำเฉลี่ยมากกว่าหรือเท่ากับ 5 เมตร	กปก.สาขา	225	225	ทุกสาขา	N/A	ทุกสาขา
4. คุณภาพน้ำประปาที่ผ่านเกณฑ์ทางกายภาพ/เคมี/แบคทีเรีย (160 สาขา)	ร้อยละ	N/A	N/A	100	N/A	100
5. จำนวนครั้งที่หยุดจ่ายน้ำ	ครั้ง/หน่วยบริการ/ปี	N/A	N/A	21	N/A	19
6. ปริมาณน้ำจำหน่ายเพิ่ม	ล้าน ลบ.ม.	45	46	50	N/A	33*
7. จำนวนระบบประปาเมืองที่ได้รับการพัฒนาตามยุทธศาสตร์การบริหารจัดการน้ำของประเทศ	โครงการ	N/A	N/A	25	N/A	20
8. อัตราน้ำสูญเสีย	ร้อยละ	27.00	27.12	27.00	N/A	***
9. จำนวน กปก.สาขาที่ควบคุมอัตราน้ำสูญเสีย	กปก.สาขา	N/A	N/A	20	N/A	20



ตัวชี้วัด	หน่วยวัด	ปี 2559		ปี 2560		ปี 2561
		เป้าหมาย	เกิดจริง	เป้าหมาย	เกิดจริง**	เป้าหมาย
11. จำนวนครัวเรือนที่ได้ประโยชน์จากการที่ กปภ.สนับสนุนให้มีน้ำประปาที่ได้มาตรฐาน (ไม่นับการตรวจสอบคุณภาพน้ำและการฝึกอบรม)	ครัวเรือน	N/A	N/A	100,000	N/A	100,000
11. ผู้ใช้น้ำสุทธิ(ตัวชี้วัดเสนอ สคร. พิจารณา)	ล้านราย	N/A	4.12	N/A	4.27**	4.40
12. จำนวนความร่วมมือที่ กปภ.สนับสนุนให้หน่วยงานต่างๆ มีน้ำประปาที่ได้มาตรฐาน(ตัวชี้วัดเสนอ สคร. พิจารณา)	จำนวนครั้ง	N/A	N/A	N/A	552**	200
13. ความก้าวหน้าของโครงการก่อสร้างระบบประปา $\geq 80\%$ ของค่าเป้าหมาย(ตัวชี้วัดเสนอ สคร. พิจารณา) - แผนพัฒนาระบบประปารองรับEEC - แผนลงทุนพื้นที่เศรษฐกิจพิเศษ - แผนเสริมสร้างความเข้มแข็งและยั่งยืนให้กับเศรษฐกิจภายในประเทศ	ร้อยละความสำเร็จตามเป้าหมาย	N/A	N/A	N/A	$\geq 80$ **	$\geq 80\%$
<b>◇ ประเด็นยุทธศาสตร์ที่ 3: ด้านการบริการลูกค้า</b>						
1. ระดับความพึงพอใจลูกค้าต่อประสิทธิภาพในกระบวนการให้บริการ กปภ.	คะแนน	4.00	4.03	4.10	N/A	4.15
2. ระดับความสำเร็จของโครงการบริหารจัดการการใช้น้ำอย่างรู้คุณค่า	คะแนน	N/A	N/A	5	N/A	5
3. ระดับการรับรู้ของผู้ใช้น้ำที่มีต่อโครงการ CSR ของ กปภ.	คะแนน	4.03	4.14	3.20	N/A	3.40
4. จำนวนชุมชนที่ดำเนินโครงการ กปภ.รักษ์ชุมชน	จำนวนชุมชน	N/A	N/A	60	N/A	60
<b>◇ ประเด็นยุทธศาสตร์ที่ 4: ด้านการเงิน</b>						
1. ค่าใช้จ่ายรวมต่อหน่วยน้ำจำหน่าย	ล้านบาท/ลบ.ม.	N/A	N/A	20	N/A	20
2. ร้อยละรายได้จากการดำเนินงานเพิ่มขึ้นต่อปี	ร้อยละ	N/A	N/A	4.00	N/A	4.00
3. กำไรจากการดำเนินงาน (EBITDA)	ล้านบาท	10,600	11,621	12,000	N/A	12,600
4. กำไร (ขาดทุน) สุทธิ(ตัวชี้วัดเสนอ สคร. พิจารณา)	ล้านบาท	N/A	4,713	N/A	5,257**	4709
5. ROA(ตัวชี้วัดเสนอ สคร. พิจารณา)	เท่า	N/A	4.48	N/A	4.59**	3.65
6. D/E Ratio (ตัวชี้วัดเสนอ สคร. พิจารณา)	เท่า	N/A	1.83	N/A	1.82**	1.99

\* ปรับเป้าหมายตามมติที่ประชุมเรื่อง แผนงานโครงการบูรณาการเชิงยุทธศาสตร์กลุ่มภาคปีงบประมาณ 2562 เมื่อวันที่ 12 กันยายน 2560

\*\* ค่าคาดการณ์ทั้งปี

\*\*\* รอดตัวเลขอัตราน้ำสูญเสียจากคณะทำงานจัดทำแผนลดน้ำสูญเสียระยะยาวของกปภ.

หมายเหตุ 1. ปี 2559 ใช้ตัวชี้วัดองค์กร (KPI) อ้างอิงตามแผนยุทธศาสตร์องค์กร ของ กปภ. (ฉบับที่ 2) ปี 2555 – 2559 (ทบทวนปี 2557-2559)  
2. ปี 2560-2561 ใช้ตัวชี้วัดองค์กร (KPI) อ้างอิงตามแผนยุทธศาสตร์องค์กร ของ กปภ. (ฉบับที่ 3)ปี2560- 2564  
3. เป้าหมายจำนวนผู้ใช้น้ำเพิ่ม ปริมาณน้ำจำหน่ายเพิ่ม และอัตราน้ำสูญเสีย อยู่ระหว่าง ร้อยข้อมูล เขต 1-10



**สรุปงบประมาณ**  
**แผนปฏิบัติการ ประจำปีงบประมาณ 2561**

ประเด็นยุทธศาสตร์ที่ 1 ด้านการเรียนรู้และพัฒนา					
แผนปฏิบัติการ	จำนวน (แผนงาน/ กิจกรรม/ โครงการ)	งบประมาณ (ล้านบาท)			อ้างอิง (ภาคผนวก)
		งบลงทุน	งบทำการ	รวม	
<b>ยุทธศาสตร์ที่ 1:</b> บริหารและพัฒนาบุคลากรให้มีสมรรถนะสอดคล้องกับ ภารกิจ มีจำนวนที่เหมาะสมและมีความผูกพันต่อ องค์กร	21	0.000	58.700	58.700	ก-2-ก-9
1-1 แผนงานพัฒนาบุคลากร	15	0.000	49.200	49.200	ก-2-ก-8
1-2 แผนงานเสริมสร้างความพึงพอใจและความผูกพันต่อองค์กร ของบุคลากร	6	0.000	9.500	9.500	ก-8-ก-9
<b>ยุทธศาสตร์ที่ 2:</b> เสริมสร้างวัฒนธรรมการเรียนรู้มุ่งเน้นลูกค้าและ คุณภาพงาน	9	0.000	7.500	7.500	ก-10-ก-11
2-1 แผนงานจัดการองค์ความรู้ (Knowledge Management: KM)	2	0.000	2.000	2.000	ก-10
2-2 แผนงานวิจัยพัฒนาและสร้างนวัตกรรม	6	0.000	4.000	4.000	ก-11
2-3 แผนงานเตรียมความพร้อมเพื่อเสนอการรับรางวัลการบริหาร สู่ความเป็นเลิศ (TQC)	1	0.000	1.500	1.500	ก-11
<b>ยุทธศาสตร์ที่ 3:</b> บริหารจัดการระบบเทคโนโลยีสารสนเทศให้ทันสมัย สนับสนุนการดำเนินงาน กระบวนการผลิตจ่าย บริหารงาน และบริการ	7	30.200	20.000	50.200	ก-12-ก-16
3-1 แผนงานการบูรณาการข้อมูลระบบ เพื่อการใช้สารสนเทศเชิง วิเคราะห์	2	20.000	15.000	35.000	ก-12
3-2 แผนงานพัฒนาระบบงานสนับสนุนกระบวนการทำงานของ องค์กร	1	0.000	3.000	3.000	ก-12-ก-13
3-3 แผนงานพัฒนาโครงสร้างพื้นฐานและสื่อสารด้านเทคโนโลยี สารสนเทศที่พอเพียงและคุ้มค่า	2	0.200	2.000	2.200	ก-14-ก-15
3-4 แผนงานการพัฒนาการเรียนรู้ เสริมสร้างองค์กรแห่งการ เรียนรู้และเพิ่มศักยภาพในการดำเนินงานภายใน	2	10.000	0.000	10.000	ก-15-ก-16
<b>รวมประเด็นยุทธศาสตร์ที่ 1</b>	<b>37</b>	<b>30.200</b>	<b>86.200</b>	<b>116.400</b>	





ประเด็นยุทธศาสตร์ที่ 2 ด้านการผลิตจ่ายน้ำ					
แผนปฏิบัติการ	จำนวน (แผนงาน/ กิจกรรม/ โครงการ)	งบประมาณ (ล้านบาท)			อ้างอิง (ภาคผนวก)
		งบลงทุน	งบทำการ	รวม	
<b>ยุทธศาสตร์ที่ 4:</b> จัดหาและบริหารจัดการแหล่งน้ำดิบให้เพียงพอ	5	177.559	0.000	177.559	ข-2
4-1 แผนงานก่อสร้างและปรับปรุงแหล่งน้ำ	5	177.559	0.000	177.559	ข-2
4-2 แผนงานพัฒนาแหล่งน้ำสำรอง	0	0.000	0.000	0.000	ข-2
4-3 แผนงานเฝ้าระวังแหล่งน้ำดิบ	0	0.000	0.000	0.000	ข-2
<b>ยุทธศาสตร์ที่ 5:</b> ผลิตจ่ายน้ำให้เพียงพอ พร้อมทั้งควบคุมคุณภาพน้ำ ให้ได้มาตรฐาน	711	12,663.467	99.269	12,762.736	ข-3-ข-66
5-1 แผนงานก่อสร้างปรับปรุงขยายระบบประปา	11	9,826.282	0.000	9,826.282	ข-3-ข-4
5-2 แผนงานปรับปรุงประสิทธิภาพระบบผลิตจ่ายตามหลักการ จัดการน้ำสะอาด (WSP)และการบำรุงรักษาเชิงป้องกัน (PM)	190	0.000	93.047	93.047	ข-5-ข-16
5-3 แผนงานติดตั้งและพัฒนาระบบควบคุมอัตโนมัติ (SCADA, PLC)	5	0.000	0.990	0.990	ข-17
5-4 โครงการระบบผลิตได้รับการรับรอง ISO 9001	1	0.000	4.940	4.940	ข-18
5-5แผนงานวางท่อขยายเขตจ่ายน้ำ	493	1,736.671	0.000	1,736.671	ข-19-ข-64
5-6แผนงานปรับปรุงกระบวนการวางแผน ออกแบบและก่อสร้าง ระบบประปา	10	1,100.514	0.000	1,100.514	ข-65-ข-66
5-7 แผนงานการบริหารความต่อเนื่องทางธุรกิจ(BCM)	1	0.000	0.292	0.292	ข-66
<b>ยุทธศาสตร์ที่ 6:</b> บริหารจัดการลดน้ำสูญเสียอย่างเป็นระบบ	88	398.185	287.785	685.970	ข-67-ข-76
6-1 แผนงานการจัดการน้ำสูญเสียเชิงกายภาพ (DMA และปรับปรุง เส้นท่อ)	6	398.185	259.482	657.667	ข-67-ข-68
6-2 แผนงานการจัดการน้ำสูญเสียเชิงพาณิชย์ (มาตรวัดน้ำ)	82	0.000	28.303	28.303	ข-69-ข-76
6-3 แผนงานการนำเทคโนโลยีสารสนเทศเพื่อบริหารจัดการน้ำ สูญเสีย	0	0.000	0.000	0.000	ข-76
<b>ยุทธศาสตร์ที่ 7:</b> ขยายความร่วมมือกับองค์กรต่างๆ เพื่อให้บริการ น้ำประปาที่มีคุณภาพ	1	0.000	0.000	0.000	ข-76
7-1 แผนงานขยายความร่วมมือกับองค์กร หรือหน่วยงานภายนอก	1	0.000	0.000	0.000	ข-76
<b>รวมประเด็นยุทธศาสตร์ที่ 2</b>	<b>805</b>	<b>13,239.211</b>	<b>387.054</b>	<b>13,626.265</b>	



ประเด็นยุทธศาสตร์ที่ 3 ด้านการบริการลูกค้า					
แผนปฏิบัติการ	จำนวน (แผนงาน/ กิจกรรม/ โครงการ)	งบประมาณ (ล้านบาท)			อ้างอิง (ภาคผนวก )
		งบลงทุน	งบทำการ	รวม	
<b>ยุทธศาสตร์ที่ 8:</b> สร้างความพึงพอใจให้ ลูกค้าในด้านคุณภาพน้ำประปา และบริการ	2	0.000	12.100	12.100	ค-2
8-1 แผนงานเสริมสร้างความพึงพอใจให้ลูกค้า	2	0.000	12.100	12.100	ค-2
<b>ยุทธศาสตร์ที่ 9:</b> รักษาสิ่งแวดล้อม และรักษาความสัมพันธ์อันดีต่อชุมชน โดยรอบ	2	0.000	32.000	32.000	ค-3-ค-4
9-1แผนงานด้านการมีส่วนร่วมพัฒนาชุมชน: เน้นการรักษา ความสัมพันธ์อันดีต่อชุมชนโดยรอบ	1	0.000	30.000	30.000	ค-3
9-2แผนงานด้านการรักษาสิ่งแวดล้อม : เน้นการรักษาความสัมพันธ์ อันดีต่อชุมชนโดยรอบ	1	0.000	2.000	2.000	ค-3-ค-4
<b>รวมประเด็นยุทธศาสตร์ที่ 3</b>	<b>4</b>	<b>0.000</b>	<b>44.100</b>	<b>44.100</b>	

ประเด็นยุทธศาสตร์ที่ 4 ด้านการเงิน					
แผนปฏิบัติการ	จำนวน (แผนงาน/ กิจกรรม/ โครงการ)	งบประมาณ (ล้านบาท)			อ้างอิง (ภาคผนวก)
		งบลงทุน	งบทำการ	รวม	
<b>ยุทธศาสตร์ที่ 10:</b> ควบคุมต้นทุนการดำเนินงาน	2	0.000	0.000	0.000	ง-2
10-1 แผนงานควบคุมค่าใช้จ่าย	2	0.000	0.000	0.000	ง-2
<b>ยุทธศาสตร์ที่ 11:</b> สร้างรายได้ให้เพียงพอต่อการขยายงาน	1	0.000	0.000	0.000	ง-2
11-1แผนงานทบทวนการศึกษาของบริษัทที่ปรึกษาเพื่อคัดเลือกโครงการ ที่เหมาะสมในการเพิ่มรายได้	1	0.000	0.000	0.000	ง-2
<b>รวมประเด็นยุทธศาสตร์ที่4</b>	<b>3</b>	<b>0.000</b>	<b>0.000</b>	<b>0.000</b>	
<b>รวมประเด็นยุทธศาสตร์ที่ 1-4</b>	<b>849</b>	<b>13,269.411</b>	<b>517.354</b>	<b>13,786.765</b>	

## แผนปฏิบัติการของการประปาส่วนภูมิภาค ประเด็นยุทธศาสตร์ที่ 1 ด้านการเรียนรู้และพัฒนา



ยุทธศาสตร์ที่ 1 บริหารและพัฒนาบุคลากรให้มีสมรรถนะสอดคล้องกับภารกิจ มีจำนวนที่เหมาะสม และมีความผูกพันต่อองค์กร ประกอบด้วย 2 แผนงาน

แผนงาน	1-1 แผนงานพัฒนาบุคลากร 1-1-1) แผนงานการทบทวนโครงสร้างอัตรากำลัง (Manpower landscape review) เพื่อสนับสนุนการดำเนินงานตามยุทธศาสตร์														
วัตถุประสงค์	โดยมุ่งเน้นพัฒนาบุคลากรด้านความรู้ ทักษะ และทัศนคติ เพื่อเพิ่มสมรรถนะความสามารถในการปฏิบัติงานให้บรรลุเป้าหมาย และสอดคล้องกับภารกิจขององค์กร														
ตัวชี้วัดของแผนงาน	ระดับความสำเร็จของ แผนงาน/โครงการที่แล้วเสร็จ 5 คะแนน														
หน่วยงานรับผิดชอบ	ฝ่ายวางแผนและประเมินทรัพยากรบุคคล														
กิจกรรมของโครงการ	ผังควบคุมกิจกรรมภายใต้โครงการ Gantt chart														
	2560						2561								
	ก.ค.	ส.ค.	ก.ย.	ต.ค.	พ.ย.	ธ.ค.	ม.ค.	ก.พ.	มี.ค.	เม.ย.	พ.ค.	มิ.ย.	ก.ค.	ส.ค.	ก.ย.
1. วิเคราะห์หลักเกณฑ์และทบทวนโครงสร้างอัตรากำลัง				←→											
2. ทบทวนกำหนดตัวชี้วัดร่วมค่าใช้จ่ายบุคลากรต่อรายได้ดำเนินงานในระดับสายงาน/ฝ่าย/กอง เพื่อใช้ในการประเมินผลงานประจำปี 2561							←→								
3. สื่อสารตัวชี้วัดร่วมค่าใช้จ่ายด้านบุคลากรต่อรายดำเนินงานประจำปี							←→								
4. ติดตามและประเมินผลการดำเนินงานในระดับสายงาน/ฝ่าย/กอง เพื่อนำมาทบทวนเป้าหมายในแต่ละปี										←→					
ตัวชี้วัด (KPI) ของโครงการ	ระดับความสำเร็จของการทบทวนโครงสร้างอัตรากำลัง														
ผลผลิต (output) ของโครงการ	ดำเนินการแล้วเสร็จภายในไตรมาสที่ 3 ของทุกปี														
ผลลัพธ์(outcome) ของโครงการ	สรรหาอัตรากำลังของทุกระบบ(ระบบผลิต ระบบบริการ และระบบสนับสนุน) ได้ภายในปี 2562														
งบประมาณรวมโครงการ (ล้านบาท ทศนิยม 3 ตำแหน่ง)	งบลงทุน			งบทำการ			รวม								
	-			0.200			0.200								
ทรัพยากรที่ต้องการของโครงการ	เทคโนโลยี			อุปกรณ์			บุคลากร								
	-			-			-								
ความเสี่ยง/เงื่อนไข/สมมติฐาน	-														



แผนงาน	1-1 แผนงานพัฒนาบุคลากร 1-1-2) แผนงานการจัดทำ/ทบทวน โครงสร้างสายอาชีพ (Career Model Design) หลักเกณฑ์การเติบโต/เคลื่อนย้ายตามสายอาชีพ													
วัตถุประสงค์	โดยมุ่งเน้นพัฒนาบุคลากรด้านความรู้ ทักษะ และทัศนคติ เพื่อเพิ่มสมรรถนะความสามารถในการปฏิบัติงานให้บรรลุเป้าหมาย และสอดคล้องกับภารกิจขององค์กร													
ตัวชี้วัดของแผนงาน	ระดับความสำเร็จของ แผนงาน/โครงการที่แล้วเสร็จ 5 คะแนน													
หน่วยงานรับผิดชอบ	ฝ่ายวางแผนและประเมินทรัพยากรบุคคล													
กิจกรรมของโครงการ	<b>ผังควบคุมกิจกรรมภายใต้โครงการ Gantt chart</b>													
	2560			2561										
	ก.ค.	ส.ค.	ก.ย.	ต.ค.	พ.ย.	ธ.ค.	ม.ค.	ก.พ.	มี.ค.	เม.ย.	พ.ค.	มิ.ย.	ก.ค.	ส.ค.
1.ศึกษาและทำความเข้าใจเกี่ยวกับ คณะกรรมการจัดการสายอาชีพ (Career Management Committee: CMC)/กลุ่มที่ปรึกษาสายอาชีพ (Career Counselor Group: CCG)/ศูนย์ประเมินสายอาชีพ (Career Assessment Center: CAC)														
2.ศึกษาข้อมูลที่เกี่ยวข้อง ได้แก่ รูปแบบเส้นทางสายอาชีพ หลักเกณฑ์การเคลื่อนย้ายในปัจจุบันจำนวนบุคลากรในแต่ละระดับตำแหน่ง จำนวนปีเฉลี่ยในการครองตำแหน่งแต่ละระดับ เป็นต้น														
3. วิเคราะห์และออกแบบ/ทบทวนเส้นทางสายอาชีพ														
ตัวชี้วัด (KPI) ของโครงการ	ระดับความสำเร็จการจัดทำ/ทบทวนโครงสร้างสายอาชีพหลักเกณฑ์การเติบโต/เคลื่อนย้ายตามสายอาชีพ													
ผลผลิต (output) ของโครงการ	วิเคราะห์และออกแบบ/ทบทวนเส้นทางสายอาชีพแล้วเสร็จ													
ผลลัพธ์(outcome) ของโครงการ	การจัดทำ/ทบทวนโครงสร้างสายอาชีพหลักเกณฑ์การเติบโต/เคลื่อนย้ายตามสายอาชีพแล้วเสร็จภายในปี 2562													
งบประมาณรวมโครงการ (ล้านบาท ทศนิยม 3 ตำแหน่ง)	งบลงทุน			งบทำการ					รวม					
	-			0.500					0.500					
ทรัพยากรที่ต้องการของโครงการ	เทคโนโลยี			อุปกรณ์					บุคลากร					
	-			-					-					
ความเสี่ยง/เงื่อนไข/สมมติฐาน	-													

โดยมีโครงการตามภาคผนวก ก-2



แผนงาน	1-1 แผนงานพัฒนาบุคลากร 1-1-3) แผนงานการจัดทำระบบผู้สืบทอดตำแหน่งผู้บริหารระดับสูงตำแหน่งที่สำคัญในโครงสร้างองค์กรตำแหน่งหลักที่สำคัญเชิงกลยุทธ์														
วัตถุประสงค์	โดยมุ่งเน้นพัฒนาบุคลากรด้านความรู้ ทักษะ และทัศนคติ เพื่อเพิ่มสมรรถนะความสามารถในการปฏิบัติงานให้บรรลุเป้าหมาย และสอดคล้องกับภารกิจขององค์กร														
ตัวชี้วัดของแผนงาน	ระดับความสำเร็จของ แผนงาน/โครงการที่แล้วเสร็จ 5 คะแนน														
หน่วยงานรับผิดชอบ	ฝ่ายวางแผนและประเมินทรัพยากรบุคคล														
กิจกรรมของโครงการ	<b>ผังควบคุมกิจกรรมภายใต้โครงการ Gantt chart</b>														
	2560			2561											
	ก.ค.	ส.ค.	ก.ย.	ต.ค.	พ.ย.	ธ.ค.	ม.ค.	ก.พ.	มี.ค.	เม.ย.	พ.ค.	มิ.ย.	ก.ค.	ส.ค.	ก.ย.
1.กำหนดหลักเกณฑ์ คุณสมบัติของผู้ที่มีสิทธิเป็นผู้สืบทอด (Candidate) ในแต่ละตำแหน่งที่จะต้องมีการสืบทอดตำแหน่ง															
2. กำหนดหลักเกณฑ์ในการคัดเลือกผู้มีสิทธิเป็นผู้สืบทอดให้เป็นผู้ดำรงตำแหน่ง															
ตัวชี้วัด (KPI) ของโครงการ	ระดับความสำเร็จของการมีระบบผู้สืบทอดตำแหน่งผู้บริหารระดับสูง ตำแหน่งที่สำคัญในโครงสร้างองค์กร ตำแหน่งหลักที่สำคัญเชิงกลยุทธ์														
ผลผลิต (output) ของโครงการ	กำหนดหลักเกณฑ์ในการคัดเลือกผู้มีสิทธิเป็นผู้สืบทอดให้เป็นผู้ดำรงตำแหน่งแล้วเสร็จ														
ผลลัพธ์(outcome) ของโครงการ	การจัดทำหลักเกณฑ์ผู้สืบทอดตำแหน่งผู้บริหารระดับสูง ตำแหน่งที่สำคัญในโครงสร้างองค์กรตำแหน่งหลักที่สำคัญเชิงกลยุทธ์แล้วเสร็จในปี 2561														
งบประมาณรวมโครงการ (ล้านบาท ทศนิยม 3 ตำแหน่ง)	งบลงทุน			งบทำการ			รวม								
	-			0.500			0.500								
ทรัพยากรที่ต้องการของโครงการ	เทคโนโลยี			อุปกรณ์			บุคลากร								
	-			-			-								
ความเสี่ยง/เงื่อนไข/สมมติฐาน	-														

โดยมีโครงการตามภาคผนวก ก-3



<b>แผนงาน</b>	<b>1-1 แผนงานพัฒนาบุคลากร</b>														
	1-1-4) แผนงานการบริหารจัดการบุคลากรที่มีศักยภาพ														
<b>วัตถุประสงค์</b>	โดยมุ่งเน้นพัฒนาบุคลากรด้านความรู้ ทักษะ และทัศนคติ เพื่อเพิ่มสมรรถนะความสามารถในการปฏิบัติงานให้บรรลุเป้าหมาย และสอดคล้องกับภารกิจขององค์กร														
<b>ตัวชี้วัดของแผนงาน</b>	ระดับความสำเร็จของ แผนงาน/โครงการที่แล้วเสร็จ 5 คะแนน														
<b>หน่วยงานรับผิดชอบ</b>	ฝ่ายวางแผนและประเมินทรัพยากรบุคคล														
<b>กิจกรรมของโครงการ</b>	<b>ผังควบคุมกิจกรรมภายใต้โครงการ Gantt chart</b>														
	2560			2561											
	ก.ค.	ส.ค.	ก.ย.	ต.ค.	พ.ย.	ธ.ค.	ม.ค.	ก.พ.	มี.ค.	เม.ย.	พ.ค.	มิ.ย.	ก.ค.	ส.ค.	ก.ย.
1.วิเคราะห์และออกแบบการพัฒนาบุคลากรที่มีศักยภาพ เช่น วิธีการในการพัฒนา การใช้ประโยชน์จากบุคลากรที่มีศักยภาพการรักษาบุคลากรที่มีศักยภาพ															
2.วิเคราะห์และออกแบบการบริหารผลตอบแทนของกลุ่มบุคลากรที่มีศักยภาพ ทั้งรูปแบบที่เป็นตัวเงินและไม่ใช้ตัวเงิน															
3. กำหนดหลักเกณฑ์ในการคัดเลือกบุคลากรที่มีศักยภาพ															
4. คัดเลือกบุคลากรที่มีศักยภาพตามแนวทางที่กำหนดและดำเนินการพัฒนา															
<b>ตัวชี้วัด (KPI) ของโครงการ</b>	ระดับความสำเร็จของการจัดทำระบบบุคลากรที่มีศักยภาพ														
<b>ผลผลิต (output) ของโครงการ</b>	ออกแบบการบริหารผลตอบแทนและการพัฒนาบุคลากรที่มีศักยภาพแล้วเสร็จ														
<b>ผลลัพธ์(outcome) ของโครงการ</b>	คัดเลือกบุคลากรที่มีศักยภาพแล้วเสร็จ														
<b>งบประมาณรวมโครงการ</b> (ล้านบาท ทศนิยม 3 ตำแหน่ง)	<b>งบลงทุน</b>			<b>งบทำการ</b>			<b>รวม</b>								
	-			0.500			0.500								
<b>ทรัพยากรที่ต้องการของโครงการ</b>	<b>เทคโนโลยี</b>			<b>อุปกรณ์</b>			<b>บุคลากร</b>								
	-			-			-								
<b>ความเสี่ยง/เงื่อนไข/สมมติฐาน</b>	-														

โดยมีโครงการตามภาคผนวก ก-3



แผนงาน	1-1 แผนงานพัฒนาบุคลากร 1-1-5) แผนงานการยกระดับศักยภาพของหน่วยงานด้าน ทรัพยากรบุคคลให้มีประสิทธิภาพ														
วัตถุประสงค์	โดยมุ่งเน้นพัฒนาบุคลากรด้านความรู้ ทักษะ และทัศนคติ เพื่อเพิ่มสมรรถนะความสามารถในการปฏิบัติงานให้บรรลุเป้าหมาย และสอดคล้องกับภารกิจขององค์กร														
ตัวชี้วัดของแผนงาน	ระดับความสำเร็จของ แผนงาน/โครงการที่แล้วเสร็จ 5 คะแนน														
หน่วยงานรับผิดชอบ	ฝ่ายวางแผนและประเมินทรัพยากรบุคคล														
กิจกรรมของโครงการ	ผังควบคุมกิจกรรมภายใต้โครงการ Gantt chart														
	2560			2561											
	ก.ค.	ส.ค.	ก.ย.	ต.ค.	พ.ย.	ธ.ค.	ม.ค.	ก.พ.	มี.ค.	เม.ย.	พ.ค.	มิ.ย.	ก.ค.	ส.ค.	ก.ย.
1.ออกแบบ/ทบทวน ระบบการพัฒนาและการ เรียนรู้สำหรับบุคลากรในหน่วยงานด้าน ทรัพยากรบุคคล															
2.ดำเนินการพัฒนาบุคลากรในหน่วยงานด้าน ทรัพยากรบุคคลตามระบบการพัฒนาและ การเรียนรู้ที่ได้ ถูกออกแบบและทบทวน															
3. ประชุมสัมมนาด้าน HR ประจำปี ให้แก่ HR ทั้งส่วนกลาง ส่วนภูมิภาค และ Line manager															
4. กำหนดบทบาทและสร้างให้ผู้บริหาร สายงานเป็น HR Line manager (HR for Non-HR)															
5. จัดการความเสี่ยงด้านทรัพยากรบุคคล															
ตัวชี้วัด (KPI) ของโครงการ	ระดับความพึงพอใจของบุคลากรและผู้บริหารต่อหน่วยงานด้าน ทรัพยากรบุคคล														
ผลผลิต (output) ของโครงการ	4.50 คะแนน														
ผลลัพธ์(outcome) ของโครงการ	ระดับความพึงพอใจของบุคลากรและผู้บริหารต่อหน่วยงานด้าน ทรัพยากรบุคคลเพิ่มขึ้นทุกปี และมากกว่า 4.50 คะแนนภายในปี 2564														
งบประมาณรวมโครงการ (ล้านบาท ทศนิยม 3 ตำแหน่ง)	งบลงทุน			งบทำการ				รวม							
	-			1.500				1.500							
ทรัพยากรที่ต้องการของโครงการ	เทคโนโลยี			อุปกรณ์				บุคลากร							
	-			-				-							
ความเสี่ยง/เงื่อนไข/สมมติฐาน	-														

โดยมีโครงการตามภาคผนวก ก-4



แผนงาน	1-1 แผนงานพัฒนาบุคลากร 1-1-6) โครงการพัฒนาบุคลากร															
วัตถุประสงค์	โดยมุ่งเน้นพัฒนาบุคลากรด้านความรู้ ทักษะ และทัศนคติ เพื่อเพิ่มสมรรถนะความสามารถในการปฏิบัติงานให้บรรลุเป้าหมาย และสอดคล้องกับภารกิจขององค์กร															
ตัวชี้วัดของแผนงาน	ระดับความสำเร็จของ แผนงาน/โครงการที่แล้วเสร็จ 5 คะแนน															
หน่วยงานรับผิดชอบ	สำนักวิทยาการ กปภ. (กพท.)															
กิจกรรมของโครงการ	ผังควบคุมกิจกรรมภายใต้โครงการ Gantt chart															
	2560			2561												
	ก.ค.	ส.ค.	ก.ย.	ต.ค.	พ.ย.	ธ.ค.	ม.ค.	ก.พ.	มี.ค.	เม.ย.	พ.ค.	มิ.ย.	ก.ค.	ส.ค.	ก.ย.	
1. โครงการพัฒนาบุคลากรที่สนับสนุนนโยบาย และการดำเนินงานของ กปภ.	←															→
2. โครงการพัฒนาสมรรถนะความสามารถ รายบุคคล (IDP)	←															→
3. โครงการพัฒนาบุคลากรของ กปภ. ด้านต่างๆ	←															→
4. โครงการประชุม/สัมมนา/ฝึกอบรม/ดูงาน ภายนอกและทุนการศึกษา	←															→
5. การประชุมผู้จัดการ/ผู้ช่วยผู้จัดการประจำ ทั่วประเทศ							↔									
6. โครงการการพัฒนาและเสริมสร้าง ผู้จัดการ/ผู้ช่วยผู้จัดการ	←															→
ตัวชี้วัด (KPI) ของโครงการ	ระดับความสำเร็จของ แผนงาน/โครงการที่แล้วเสร็จ															
ผลผลิต (output) ของโครงการ	-															
ผลลัพธ์ (outcome) ของโครงการ	-															
งบประมาณรวมโครงการ (ล้านบาท ทศนิยม 3 ตำแหน่ง)	งบลงทุน					งบทำการ				รวม						
	-					30.000				30.000						
ทรัพยากรที่ต้องการของโครงการ	เทคโนโลยี							อุปกรณ์				บุคลากร				
	-							-				-				
ความเสี่ยง/เงื่อนไข/สมมติฐาน	-															

โดยมีโครงการตามภาคผนวก ก-4 ถึง ก-5





แผนงาน	1-1แผนงานพัฒนาบุคลากร 1-1-7) โครงการพัฒนาบุคลากรที่สนับสนุนนโยบาย และการดำเนินงานของ กปภ.โครงการบริการเชิงสังคมโครงการพัฒนาสมรรถนะความสามารถรายบุคคล (IDP) โครงการการป้องกันและปราบปรามทุจริตคอร์ปชั่นของ กปภ.														
วัตถุประสงค์	โดยมุ่งเน้นพัฒนาบุคลากรด้านความรู้ ทักษะ และทัศนคติ เพื่อเพิ่มสมรรถนะความสามารถในการปฏิบัติงานให้บรรลุเป้าหมาย และสอดคล้องกับภารกิจขององค์กร														
ตัวชี้วัดของแผนงาน	ระดับความสำเร็จของ แผนงาน/โครงการที่แล้วเสร็จ 5 คะแนน														
หน่วยงานรับผิดชอบ	สำนักวิทยากร กปภ. (กฝภ.1-3)														
กิจกรรมของโครงการ	<b>ผังควบคุมกิจกรรมภายใต้โครงการ Gantt chart</b>														
	2560			2561											
	ก.ค.	ส.ค.	ก.ย.	ต.ค.	พ.ย.	ธ.ค.	ม.ค.	ก.พ.	มี.ค.	เม.ย.	พ.ค.	มิ.ย.	ก.ค.	ส.ค.	ก.ย.
1. โครงการพัฒนาบุคลากรที่สนับสนุนนโยบาย และการดำเนินงานของ กปภ.				←											→
2. โครงการบริการเชิงสังคม				←											→
3. โครงการพัฒนาสมรรถนะความสามารถ รายบุคคล (IDP)				←											→
4. โครงการการป้องกันและปราบปรามทุจริต คอร์ปชั่นของ กปภ.				←											→
ตัวชี้วัด (KPI) ของโครงการ	จำนวนหลักสูตร/โครงการที่ดำเนินการแล้วเสร็จ														
ผลผลิต (output) ของโครงการ	จำนวนผู้เข้ารับการฝึกอบรมไม่น้อยกว่าร้อยละ 95ของแผน														
ผลลัพธ์(outcome) ของโครงการ	พนักงานมีความรู้ความเข้าใจสามารถนำไปปฏิบัติงานได้อย่างมีประสิทธิภาพ														
งบประมาณรวมโครงการ (ล้านบาท ทศนิยม 3 ตำแหน่ง)	งบลงทุน			งบทำการ				รวม							
	-			16.000				16.000							
ทรัพยากรที่ต้องการของโครงการ	เทคโนโลยี			อุปกรณ์				บุคลากร							
	-			-				-							
ความเสี่ยง/เงื่อนไข/สมมติฐาน	1.นโยบายของ กปภ. ให้ชะลอการฝึกอบรม 2.เกิดเหตุการณ์ฉุกเฉินในบ้านเมืองที่อาจเป็นอันตรายต่อประชาชน ทำให้ไม่สามารถเดินทางได้ 3.เกิดภัยพิบัติทางธรรมชาติ														

โดยมีโครงการตามภาคผนวก ก-6 ถึง ก-8



แผนงาน	1-2เสริมสร้างความพึงพอใจและความผูกพันต่อองค์กรของบุคลากร 1-2-1) แผนงานการสรรหาเชิงรุกบุคลากรที่มีความรู้ความสามารถในสถานศึกษาที่เป็นเป้าหมายของ กปภ.														
วัตถุประสงค์	โดยมุ่งเน้นความพึงพอใจที่มีผลต่อความผูกพันต่อองค์กรของบุคลากรแต่ละกลุ่ม														
ตัวชี้วัดของแผนงาน	- ร้อยละความสำเร็จของการดำเนินงานตามแผน ร้อยละ 100 - ระดับความพึงพอใจของผู้บังคับบัญชาในตำแหน่งที่รับบุคลากรจากการสรรหาเชิงรุก 4.5 คะแนน														
หน่วยงานรับผิดชอบ	ฝ่ายบริหารทรัพยากรบุคคล														
กิจกรรมของโครงการ	<b>ผังควบคุมกิจกรรมภายใต้โครงการ Gantt chart</b>														
	2560			2561											
	ก.ค.	ส.ค.	ก.ย.	ต.ค.	พ.ย.	ธ.ค.	ม.ค.	ก.พ.	มี.ค.	เม.ย.	พ.ค.	มิ.ย.	ก.ค.	ส.ค.	ก.ย.
1.กำหนดคุณลักษณะ คุณสมบัติในตำแหน่งที่เป็นสายงานผลิตหรือสายงานหลักของกปภ.	←→														
2. ศึกษาลักษณะของสถานศึกษาที่ผลิตบุคลากรที่เหมาะสมกับวัฒนธรรมการทำงานของ กปภ.				←→											
3. หาเครือข่ายพันธมิตรที่เป็นสถานศึกษา กลุ่มเป้าหมายของ กปภ.				←→											
4. ออกแบบรูปแบบการสรรหาเชิงรุกในสถานศึกษาที่เป็นเป้าหมายของ กปภ.							←→								
5. ดำเนินการสรรหาในสถานศึกษาที่เป็นเป้าหมายของ กปภ.										←→					
6. ติดตามผลการดำเนินการสรรหาในสถานศึกษาที่เป็นเป้าหมายของ กปภ.													←→		
ตัวชี้วัด (KPI) ของโครงการ	ดำเนินการแล้วเสร็จ														
ผลผลิต (output) ของโครงการ	ได้บุคลากรที่เหมาะสมกับวัฒนธรรมการทำงานของ กปภ.														
ผลลัพธ์(outcome) ของโครงการ	ได้บุคลากรที่มีคุณสมบัติและคุณลักษณะตามเป้าหมาย														
งบประมาณรวมโครงการ (ล้านบาท ทศนิยม 3 ตำแหน่ง)	งบลงทุน			งบทำการ				รวม							
	-			0.500				0.500							
ทรัพยากรที่ต้องการของโครงการ	เทคโนโลยี			อุปกรณ์				บุคลากร							
	-			-				-							
ความเสี่ยง/เงื่อนไข/สมมติฐาน	-														

โดยมีโครงการตามภาคผนวก ก-8



แผนงาน	1-2เสริมสร้างความพึงพอใจและความผูกพันต่อองค์กรของบุคลากร 1-2-2) โครงการสำรวจความพึงพอใจและความผูกพันต่อของพนักงานต่อ กปภ. ปี 2560														
วัตถุประสงค์	โดยมุ่งเน้นความพึงพอใจที่มีผลต่อความผูกพันต่อองค์กรของบุคลากรแต่ละกลุ่ม														
ตัวชี้วัดของแผนงาน	-ระดับความพึงพอใจของบุคลากรต่อองค์กร 3.92 คะแนน -ระดับความผูกพันของบุคลากรต่อองค์กร 4.42 คะแนน														
หน่วยงานรับผิดชอบ	ฝ่ายบริหารทรัพยากรบุคคล														
กิจกรรมของโครงการ	<b>ผังควบคุมกิจกรรมภายใต้โครงการ Gantt chart</b>														
	2560			2561											
	ก.ค.	ส.ค.	ก.ย.	ต.ค.	พ.ย.	ธ.ค.	ม.ค.	ก.พ.	มี.ค.	เม.ย.	พ.ค.	มิ.ย.	ก.ค.	ส.ค.	ก.ย.
1.ศึกษาและทบทวนวรรณกรรมเกี่ยวกับการสำรวจหาปัจจัยและประเมินความผูกพันและความพึงพอใจของบุคลากร	←		→												
2. ออกแบบวิธีการ รูปแบบในการสำรวจหาปัจจัยและประเมินความผูกพันและความพึงพอใจของบุคลากร				←		→									
3. วิเคราะห์ผลการสำรวจปัจจัยและประเมินความผูกพันของบุคลากร								←		→					
4. สรุปผลเพื่อออกแบบกิจกรรมและแนวทางในการเสริมสร้างความผูกพันและความพอใจของบุคลากร													←		→
ตัวชี้วัด (KPI) ของโครงการ	ดำเนินการแล้วเสร็จ														
ผลผลิต (output) ของโครงการ	ระดับความผูกพันโดยรวมค่าเฉลี่ยมากกว่าหรือเท่ากับ 4.42														
ผลลัพธ์(outcome) ของโครงการ	พนักงานมีความผูกพันต่อ กปภ. เพิ่มขึ้น														
งบประมาณรวมโครงการ (ล้านบาท ทศนิยม 3 ตำแหน่ง)	งบลงทุน			งบทำการ				รวม							
	-			2.000				2.000							
ทรัพยากรที่ต้องการของโครงการ	เทคโนโลยี			อุปกรณ์				บุคลากร							
	-			-				-							
ความเสี่ยง/เงื่อนไข/สมมติฐาน	การเก็บรวบรวมข้อมูลจากแบบสำรวจความผูกพันที่ส่งไปหน่วยงานส่วนกลางและส่วนภูมิภาคของ กปภ. ต้องได้รับกลับมาเป็นจำนวนไม่ต่ำกว่า 5,000 ราย ตามTOR														

โดยมีโครงการตามภาคผนวก ก-9



แผนงาน	1-2เสริมสร้างความพึงพอใจและความผูกพันต่อองค์กรของบุคลากร 1-2-3) การปรับปรุงระบบประเมินผลการปฏิบัติงาน (Performance Management System: PMS) แบบองค์รวมทั้งระบบ														
วัตถุประสงค์	โดยมุ่งเน้นความพึงพอใจที่มีผลต่อความผูกพันต่อองค์กรของบุคลากรแต่ละกลุ่ม														
ตัวชี้วัดของแผนงาน	-ระดับความพึงพอใจของบุคลากรต่อองค์กร 3.92 คะแนน -ระดับความผูกพันของบุคลากรต่อองค์กร 4.42 คะแนน														
หน่วยงานรับผิดชอบ	ฝ่ายวางแผนและประเมินทรัพยากรบุคคล														
กิจกรรมของโครงการ	<b>ผังควบคุมกิจกรรมภายใต้โครงการ Gantt chart</b>														
	2560			2561											
	ก.ค.	ส.ค.	ก.ย.	ต.ค.	พ.ย.	ธ.ค.	ม.ค.	ก.พ.	มี.ค.	เม.ย.	พ.ค.	มิ.ย.	ก.ค.	ส.ค.	ก.ย.
1.พัฒนาระบบประเมินผลการปฏิบัติงานแบบองค์รวมทั้งระบบ	←														→
2.สื่อสารระบบประเมินสมรรถนะความสามารถ		←													→
3.สื่อสารมาตรฐานตัวชี้วัดของพนักงานรายบุคคลและเป้าหมายที่สะท้อนถึงยุทธศาสตร์และภาระงาน		←													→
4.แผนการสื่อสารระบบเทคโนโลยีสารสนเทศเพื่อการประเมินผลการปฏิบัติงาน									←						→
ตัวชี้วัด (KPI) ของโครงการ	ดำเนินการแล้วเสร็จ														
ผลผลิต (output) ของโครงการ	1. ระดับความสำเร็จของการดำเนินการโครงการพัฒนาระบบประเมินผลการปฏิบัติงาน : PMS แล้วเสร็จตามที่กำหนด 2. รายงานผลการวิเคราะห์ผลการประเมินของพนักงาน 3. มาตรฐานตัวชี้วัดของพนักงานรายบุคคลที่มีเป้าหมายสะท้อนถึงยุทธศาสตร์และภาระงาน 4. ผู้ใช้งานสามารถใช้งานระบบเทคโนโลยีสารสนเทศเพื่อการประเมินผลการปฏิบัติงานได้อย่างถูกต้อง														
ผลลัพธ์(outcome) ของโครงการ	1. ระดับความพึงพอใจของบุคลากรในแต่ละกลุ่มต่อระบบประเมินผลการปฏิบัติงาน 2. พนักงานมีศักยภาพในการปฏิบัติงาน 3. ระดับความพึงพอใจของพนักงานที่มีต่อมาตรฐานตัวชี้วัดบุคคล 4. ระดับความพึงพอใจของพนักงานที่มีต่อระบบเทคโนโลยีสารสนเทศเพื่อการประเมินผลการปฏิบัติงาน														
งบประมาณรวมโครงการ (ล้านบาท ทศนิยม 3 ตำแหน่ง)	<b>งบลงทุน</b>			<b>งบทำการ</b>									<b>รวม</b>		
	-			7.000									7.000		
ทรัพยากรที่ต้องการของโครงการ	<b>เทคโนโลยี</b>			<b>อุปกรณ์</b>									<b>บุคลากร</b>		
	-			-									-		
ความเสี่ยง/เงื่อนไข/สมมติฐาน	-														

โดยมีโครงการตามภาคผนวก ก-9



ยุทธศาสตร์ที่ 2 เสริมสร้างวัฒนธรรมการเรียนรู้ มุ่งเน้นลูกค้าและคุณภาพงาน ประกอบด้วย  
3 แผนงาน

แผนงาน	2-1จัดการองค์ความรู้ (Knowledge Management: KM) 2-1-1) โครงการพัฒนาบุคลากรด้านการจัดการความรู้มุ่งสู่นวัตกรรม															
วัตถุประสงค์	โดยมุ่งเน้นการบริหารจัดการองค์ความรู้อย่างเป็นระบบ และเพียงพอสำหรับการปฏิบัติงานให้บรรลุเป้าหมาย ตลอดจนมีการส่งเสริม หรือกระตุ้นให้เกิดการเรียนรู้ทั่วทั้งองค์กร โดยความรู้ดังกล่าวเป็นความรู้กลางที่สามารถถ่ายทอดไปสู่ทุกหน่วยงาน															
ตัวชี้วัดของแผนงาน	- จำนวนองค์ความรู้ที่สามารถนำไปปรับปรุงการให้บริการลูกค้า หรือคุณภาพงาน 2 องค์ความรู้ - ระดับความสำเร็จของ แผนงาน/โครงการที่แล้วเสร็จ 5 คะแนน															
หน่วยงานรับผิดชอบ	สำนักวิทยากร กปภ. (กบอ.)															
กิจกรรมของโครงการ	<b>ผังควบคุมกิจกรรมภายใต้โครงการ Gantt chart</b>															
	2560	2561														
	ก.ค. ส.ค. ก.ย. ต.ค. พ.ย. ธ.ค. ม.ค. ก.พ. มี.ค. เม.ย. พ.ค. มิ.ย. ก.ค. ส.ค. ก.ย.	ก.ค.	ส.ค.	ก.ย.	ต.ค.	พ.ย.	ธ.ค.	ม.ค.	ก.พ.	มี.ค.	เม.ย.	พ.ค.	มิ.ย.	ก.ค.	ส.ค.	ก.ย.
1.พัฒนาความรู้พื้นฐานและพัฒนาบุคลากรเป็นต้นแบบ PWA Idol	←															→
ตัวชี้วัด (KPI) ของโครงการ	ร้อยละความสำเร็จของการดำเนินงานของโครงการ															
ผลผลิต (output) ของโครงการ	ความสำเร็จของการดำเนินงานของโครงการ															
ผลลัพธ์(outcome) ของโครงการ	จำนวนของบุคลากรที่เป็นต้นแบบ PWA Idol															
งบประมาณรวมโครงการ (ล้านบาท ทศนิยม 3 ตำแหน่ง)	<b>งบลงทุน</b>	<b>งบทำการ</b>	<b>รวม</b>													
	-	1.000	1.000													
ทรัพยากรที่ต้องการของโครงการ	<b>เทคโนโลยี</b>	<b>อุปกรณ์</b>	<b>บุคลากร</b>													
	-	-	-													
ความเสี่ยง/เงื่อนไข/สมมติฐาน	นโยบายของผู้บริหารและงบประมาณจัดสรร															

โดยมีโครงการตามภาคผนวก ก-10



แผนงาน	2-1จัดการองค์ความรู้ (Knowledge Management: KM) 2-1-2) โครงการส่งเสริมการนำกระบวนการจัดการความรู้ไปใช้ในการทำงานให้เกิดประสิทธิภาพ														
วัตถุประสงค์	โดยมุ่งเน้นการบริหารจัดการองค์ความรู้อย่างเป็นระบบ และเพียงพอสำหรับการปฏิบัติงานให้บรรลุเป้าหมาย ตลอดจนมีการส่งเสริม หรือกระตุ้นให้เกิดการเรียนรู้ทั่วทั้งองค์กร โดยความรู้ดังกล่าวเป็นความรู้กลางที่สามารถถ่ายทอดไปสู่ทุกหน่วยงาน														
ตัวชี้วัดของแผนงาน	- จำนวนองค์ความรู้ที่สามารถนำไปปรับปรุงการให้บริการลูกค้า หรือคุณภาพงาน 2 องค์ความรู้ - ระดับความสำเร็จของ แผนงาน/โครงการที่แล้วเสร็จ 5 คະແນ														
หน่วยงานรับผิดชอบ	สำนักวิทยากร กปภ. (กบอ.)														
กิจกรรมของโครงการ	ผังควบคุมกิจกรรมภายใต้โครงการ Gantt chart														
	2560						2561								
	ก.ค.	ส.ค.	ก.ย.	ต.ค.	พ.ย.	ธ.ค.	ม.ค.	ก.พ.	มี.ค.	เม.ย.	พ.ค.	มิ.ย.	ก.ค.	ส.ค.	ก.ย.
1.นำกระบวนการจัดการความรู้ไปใช้ทบทวนกระบวนการทำงานที่สำคัญของ กปภ.	←														→
2. ทบทวน/ปรับปรุงคู่มือการปฏิบัติงานตามกระบวนการที่สำคัญ	←														→
3. ค้นหา Best Practice/นวัตกรรมเพื่อบูรณาการคู่มือปฏิบัติงานตามกระบวนการที่สำคัญเพื่อเป็นมาตรฐานขององค์กร	←														→
4. ประเมินผลของการนำต้นแบบกระบวนการทำงานตามตัววัดด้านกระบวนการนั้น	←														→
ตัวชี้วัด (KPI) ของโครงการ	จำนวนกระบวนการที่สำคัญที่มีการจัดการความรู้														
ผลผลิต (output) ของโครงการ	จำนวนกระบวนการที่สำคัญที่มีการจัดการความรู้														
ผลลัพธ์(outcome) ของโครงการ	จำนวนองค์ความรู้ที่สามารถนำไปปฏิบัติงาน														
งบประมาณรวมโครงการ (ล้านบาท ทศนิยม 3 ตำแหน่ง)	งบลงทุน			งบทำการ			รวม								
	-			1.000			1.000								
ทรัพยากรที่ต้องการของโครงการ	เทคโนโลยี			อุปกรณ์			บุคลากร								
	-			-			-								
ความเสี่ยง/เงื่อนไข/สมมติฐาน	นโยบายของผู้บริหารและงบประมาณจัดสรร														

โดยมีโครงการตามภาคผนวก ก-10





แผนงาน	2-3เตรียมความพร้อมเพื่อเสนอการรับรางวัลการบริหารสู่ความเป็นเลิศ (Thailand Quality Award: TQC)																			
วัตถุประสงค์	โดยมุ่งเน้นการเข้าสู่กระบวนการตรวจประเมินคุณภาพองค์กรให้เป็นที่ยอมรับจากนานาชาติ เพื่อเป็นประโยชน์ สำหรับผู้บริหารในการปรับปรุงระบบบริหารจัดการองค์กร ปรับปรุงกระบวนการงาน และปรับปรุงผลการดำเนินงานที่เป็นเลิศ																			
ตัวชี้วัดของแผนงาน	ได้รับรางวัล TQC ภายในปี 2564																			
หน่วยงานรับผิดชอบ	ฝ่ายประเมินผลองค์กร																			
กิจกรรมของโครงการ	<b>ผังควบคุมกิจกรรมภายใต้โครงการ Gantt chart</b>																			
	2560	2561																		
	ก.ค.	ส.ค.	ก.ย.	ต.ค.	พ.ย.	ธ.ค.	ม.ค.	ก.พ.	มี.ค.	เม.ย.	พ.ค.	มิ.ย.	ก.ค.	ส.ค.	ก.ย.	ต.ค.	พ.ย.			
1. จัดเตรียมทีมงานเขียนรายงานวิธีการและผลการดำเนินงาน	←————→																			
2. จัดทำร่างฯ รายงาน				←————→																
3. นำเสนอร่างฯ รายงาน									↔			↔								
4. ดำเนินการสมัครขอรับรางวัลตามขั้นตอนของ สถาบันเพิ่มผลผลิตแห่งชาติ									↔											
5. ประชุมซักซ้อมการตรวจประเมินตนเอง																		↔		
6. จัดประชุมเพื่อรับการตรวจประเมินจากสถาบันฯ																		←————→		
ตัวชี้วัด (KPI) ของโครงการ	1. ตอบรับคุณสมบัติ 2. ตอบรับใบสมัคร 3. เล่มรายงานฯ																			
ผลผลิต (output) ของโครงการ	Feedback Report																			
ผลลัพธ์(outcome) ของโครงการ	รับรางวัล TQC																			
งบประมาณรวมโครงการ (ล้านบาท ทศนิยม 3 ตำแหน่ง)	<b>งบลงทุน</b>	<b>งบทำการ</b>	<b>รวม</b>																	
	-	1.500	1.500																	
ทรัพยากรที่ต้องการของโครงการ	<b>เทคโนโลยี</b>	<b>อุปกรณ์</b>	<b>บุคลากร</b>																	
	-	-	หัวหน้าทีมเขียนระดับ 11 ขึ้นไป																	
ความเสี่ยง/เงื่อนไข/สมมติฐาน	-ผู้บริหารให้การสนับสนุน - พนักงานทีมงานเขียนรายงาน - งบประมาณ																			

โดยมีโครงการตามภาคผนวก ก-11





ยุทธศาสตร์ที่ 3 บริหารจัดการระบบเทคโนโลยีสารสนเทศ ให้ทันสมัย สนับสนุนการดำเนินงาน กระบวนการผลิตจ่าย บริหารงาน และบริการประกอบด้วย 4 แผนงาน

แผนงาน	3-1การบูรณาการข้อมูลระบบ เพื่อการใช้สารสนเทศเชิงวิเคราะห์														
วัตถุประสงค์	3-1-1)โครงการศูนย์บริการข้อมูลภูมิสารสนเทศ (GISC) โดยมุ่งเน้นเพิ่มประสิทธิภาพระบบศูนย์กลางการบริหารจัดการข้อมูลที่สามารถเข้าถึงแลกเปลี่ยน และเชื่อมโยงกันได้ระหว่างหน่วยงานภายในและภายนอก รวมทั้งใช้เทคโนโลยีบูรณาการข้อมูลให้เป็นสารสนเทศเชิงวิเคราะห์ เพื่อตอบสนองความต้องการใช้ข้อมูลในการตัดสินใจบริหารงานขององค์กรและการให้บริการประชาชน (ข้อมูลต้องมีความถูกต้อง แม่นยำ ทันสมัย พร้อมใช้งาน และเหมาะสมตามผู้ใช้งาน)														
ตัวชี้วัดของแผนงาน	ระดับความสำเร็จของ แผนงาน/โครงการที่แล้วเสร็จ 5 คะแนน														
หน่วยงานรับผิดชอบ	สำนักเทคโนโลยีสารสนเทศ และสำนักเทคโนโลยีภูมิสารสนเทศ กองภูมิสารสนเทศ														
กิจกรรมของโครงการ	ผังควบคุมกิจกรรมภายใต้โครงการ Gantt chart														
	2560				2561										
	ก.ค.	ส.ค.	ก.ย.	ต.ค.	พ.ย.	ธ.ค.	ม.ค.	ก.พ.	มี.ค.	เม.ย.	พ.ค.	มิ.ย.	ก.ค.	ส.ค.	ก.ย.
ส่วนที่ 1 ขั้นตอนการดำเนินงาน															
1. ศึกษาและวิเคราะห์ระบบ	↔														
2.สรุปขอบเขตงานให้ครอบคลุมและสอดคล้องในการจัดทำระบบ	↔														
3.จัดทำข้อกำหนดร่างขอบเขตงานและขอความเห็นชอบสายงาน		↔													
4. ขอความเห็นชอบคณะกรรมการกำกับ ITS		↔													
5. แจ้งกองจัดหาเพื่อทำการประกวดราคา			↔												
ส่วนที่ 2 การจัดหา/จัดจ้าง															
6. ประกาศร่างประชาพิจารณ์โครงการศูนย์บริการข้อมูลภูมิสารสนเทศ (GISC)			↔												
7. ประกาศขายซองประกวดราคาโครงการศูนย์บริการข้อมูลภูมิสารสนเทศ (GISC)				↔											
8. ลงนามในสัญญากับผู้รับจ้าง				↔											
ส่วนที่ 3 พัฒนาระบบงานบริหารจัดการข้อมูล															
9. ศึกษามาตรฐาน Web Map Service เวอร์ชัน1.3(เบิกจ่าย 20%)					↔										
10. จัดหาซอฟต์แวร์ที่สามารถให้บริการเว็บเซอร์วิสได้ตามมาตรฐาน WMS						↔									
11. พัฒนาระบบสืบค้นข้อมูล (เบิกจ่าย 60%)								↔							
ส่วนที่ 4 ทดสอบและติดตั้งใช้งาน															
12. ติดตั้งระบบงาน (เบิกจ่าย 80%)											↔				
13. ทดสอบการใช้งานระบบ												↔			
14. อบรมการใช้งานและจัดทำคู่มือ (เบิกจ่าย 100%)													↔		



<b>ตัวชี้วัด (KPI) ของโครงการ</b>	<ul style="list-style-type: none"> <li>- ร้อยละของผู้ใช้น้ำที่ร่วมทวนสอบและปรับปรุงข้อมูลภูมิสารสนเทศ</li> <li>- ร้อยละของจำนวนระบบงานที่เชื่อมโยงกับโครงการ GISC</li> <li>- ร้อยละของความพึงพอใจในการใช้งานโครงการ GISC</li> </ul>		
<b>ผลผลิต (output) ของโครงการ</b>	กปก.มีระบบให้บริการข้อมูลภูมิสารสนเทศผ่านระบบเว็บเซอร์วิสที่ได้มาตรฐาน WMS เพื่อให้บริการแก่หน่วยงานภายในและพัฒนาศักยภาพให้บริการแก่หน่วยงานภายนอกเชิงพาณิชย์		
<b>ผลลัพธ์(outcome) ของโครงการ</b>	กปก.สามารถบูรณาการข้อมูลภูมิสารสนเทศกับระบบต่างๆได้อย่างมีประสิทธิภาพ		
<b>งบประมาณรวมโครงการ</b> (ล้านบาท ทศนิยม 3 ตำแหน่ง)	<b>งบลงทุน</b>	<b>งบทำการ</b>	<b>รวม</b>
	20.000	-	20.000
<b>ทรัพยากรที่ต้องการของโครงการ</b>	<b>เทคโนโลยี</b>	<b>อุปกรณ์</b>	<b>บุคลากร</b>
	-	-	-
<b>ความเสี่ยง/เงื่อนไข/สมมติฐาน</b>	ผู้รับจ้างไม่ชำนาญการให้บริการระบบเว็บเซอร์วิสตามมาตรฐาน		

โดยมีโครงการตามภาคผนวก ก-12



แผนงาน	3-1การบูรณาการข้อมูลระบบ เพื่อการใช้สารสนเทศเชิงวิเคราะห์ 3-1-2)โครงการบริหารจัดการข้อมูล ระบบงานธุรกิจ (SAP Archive)																	
วัตถุประสงค์	โดยมุ่งเน้นเพิ่มประสิทธิภาพระบบศูนย์กลางการบริหารจัดการข้อมูลที่สามารถเข้าถึงแลกเปลี่ยน และเชื่อมโยงกันได้ระหว่างหน่วยงานภายในและภายนอก รวมทั้งใช้เทคโนโลยีบูรณาการข้อมูลให้เป็นสารสนเทศเชิงวิเคราะห์ เพื่อตอบสนองความต้องการใช้ข้อมูลในการตัดสินใจบริหารงานขององค์กรและการให้บริการประชาชน (ข้อมูลต้องมีความถูกต้อง แม่นยำ ทันสมัย พร้อมใช้งาน และเหมาะสมตามผู้ใช้งาน)																	
ตัวชี้วัดของแผนงาน	ระดับความสำเร็จของ แผนงาน/โครงการที่แล้วเสร็จ 5 คะแนน																	
หน่วยงานรับผิดชอบ	สำนักเทคโนโลยีสารสนเทศ กองคอมพิวเตอร์และเครือข่าย																	
กิจกรรมของโครงการ	<b>ผังควบคุมกิจกรรมภายใต้โครงการ Gantt chart</b>																	
	2560					2561												
	เม.ย.	พ.ค.	มิ.ย.	ก.ค.	ส.ค.	ก.ย.	ต.ค.	พ.ย.	ธ.ค.	ม.ค.	ก.พ.	มี.ค.	เม.ย.	พ.ค.	มิ.ย.	พ.ค.	มิ.ย.	
1.ศึกษาและรวบรวมข้อมูลโครงการ	←→																	
2.ร่าง TOR			←→															
3.นำเสนอคณะ ITSC					←→													
4.ประกวดราคาอิเล็กทรอนิกส์						←→												
5.ทำสัญญา								←→										
6.ติดตั้งอุปกรณ์ฮาร์ดแวร์										←→								
7.ติดตั้งซอฟต์แวร์, พัฒนาระบบ, ทดสอบระบบ													←→					
8.จัดทำเอกสารคู่มือระบบและอบรมการใช้งาน																	←→	
ตัวชี้วัด (KPI) ของโครงการ	- ร้อยละของประสิทธิภาพการทำงานที่เพิ่มขึ้นเปรียบเทียบกับก่อนดำเนินงาน - ร้อยละของพื้นที่จัดเก็บข้อมูลที่ลดลงเปรียบเทียบกับก่อนดำเนินงาน																	
ผลผลิต (output) ของโครงการ	- กปก.มีระบบบริหารจัดการข้อมูลของระบบทางธุรกิจ (SAP)																	
ผลลัพธ์(outcome) ของโครงการ	- ลดงานและขั้นตอนการทำงานของผู้ใช้งาน - เพิ่มความสะดวกของผู้ใช้งาน - มีความคล่องตัวและยืดหยุ่นสูง - ลดการใช้กระดาษในการเรียกรายงานและประหยัดค่าใช้จ่าย																	
งบประมาณรวมโครงการ (ล้านบาท ทศนิยม 3 ตำแหน่ง)	<b>งบลงทุน</b>						<b>งบทำการ</b>						<b>รวม</b>					
	-						15.000						15.000					
ทรัพยากรที่ต้องการของโครงการ	<b>เทคโนโลยี</b>						<b>อุปกรณ์</b>						<b>บุคลากร</b>					
	Software SAP Archiving						SAN Storage						พนักงานที่เกี่ยวข้อง Module FI MMHR					
ความเสี่ยง/เงื่อนไข/สมมติฐาน	ความสามารถของบริษัทคู่สัญญา																	

โดยมีโครงการตามภาคผนวก ก-12



<b>แผนงาน</b>	3-2พัฒนาระบบงานสนับสนุนกระบวนการทำงานขององค์กร 3-2-1) โครงการเพิ่มประสิทธิภาพระบบจดหมายอิเล็กทรอนิกส์และคลาวด์ไดรฟ์ (PWAMail & Cloud Drive)														
<b>วัตถุประสงค์</b>	โดยมุ่งเน้นพัฒนาหรือเพิ่มประสิทธิภาพระบบงานสนับสนุนกระบวนการทำงานด้านต่าง ๆ ขององค์กรโดยผสมผสานนโยบายกระบวนการ และกลยุทธ์ที่ถูกนำมาปฏิบัติโดยองค์กร ให้มีเครื่องมือที่เป็นระบบงานสารสนเทศหรือภูมิสารสนเทศที่รองรับการจัดเก็บ สืบค้น และประมวลผลข้อมูล ให้ได้มาซึ่งข้อมูลสารสนเทศสำหรับการให้บริการ และใช้บริหารงานด้านลูกค้าด้านการผลิต-จำหน่ายรวมถึงการให้บริการเพื่ออำนวยความสะดวกในการทำงานที่คล่องตัวขึ้น														
<b>ตัวชี้วัดของแผนงาน</b>	ระดับความสำเร็จของ แผนงาน/โครงการที่แล้วเสร็จ 5 คะแนน														
<b>หน่วยงานรับผิดชอบ</b>	สำนักเทคโนโลยีสารสนเทศ กองคอมพิวเตอร์และเครือข่าย														
<b>กิจกรรมของโครงการ</b>	<b>ผังควบคุมกิจกรรมภายใต้โครงการ Gantt chart</b>														
	2560						2561								
	เม.ย.	พ.ค.	มี.ย.	ก.ค.	ส.ค.	ก.ย.	ต.ค.	พ.ย.	ธ.ค.	ม.ค.	ก.พ.	มี.ค.	เม.ย.	พ.ค.	มี.ย.
1. ศึกษาและรวบรวมข้อมูลโครงการ	←→														
2. ร่าง TOR			←→												
3. นำเสนอคณะ ITSC					←→										
4. ประกวดราคาอิเล็กทรอนิกส์						←→									
5. ทำสัญญา								←→							
6. อัปเดตระบบ PWA Mail										←→					
7. ติดตั้งระบบคลาวด์ไดรฟ์												←→			
8. จัดทำเอกสารคู่มือระบบและอบรมผู้ใช้งาน														←→	
<b>ตัวชี้วัด (KPI) ของโครงการ</b>	ร้อยละความพร้อมใช้งาน(Availability)ของระบบอีเมลและคลาวด์ไดรฟ์ต่อเดือน														
<b>ผลผลิต (output) ของโครงการ</b>	- การรับส่งอีเมลและแบ่งปันข้อมูลระหว่างพนักงานผ่านคลาวด์ไดรฟ์มีประสิทธิภาพ - ความปลอดภัยของระบบเพิ่มขึ้นโดยการลดช่องโหว่ในการโจมตี														
<b>ผลลัพธ์(outcome) ของโครงการ</b>	- กปภ. มีระบบอีเมลและคลาวด์ไดรฟ์สำหรับรับส่งอีเมลและข้อมูลที่เพียงพอและมั่นคงปลอดภัย														
<b>งบประมาณรวมโครงการ (ล้านบาท ทศนิยม 3 ตำแหน่ง)</b>	<b>งบลงทุน</b>						<b>งบทำการ</b>						<b>รวม</b>		
	-						3.000						3.000		
<b>ทรัพยากรที่ต้องการของโครงการ</b>	<b>เทคโนโลยี</b>						<b>อุปกรณ์</b>						<b>บุคลากร</b>		
	ซอฟต์แวร์ คลาวด์ไดรฟ์						-						-		
<b>ความเสี่ยง/เงื่อนไข/สมมติฐาน</b>	ความสามารถของบริษัทคู่สัญญา														

โดยมีโครงการตามภาคผนวก ก-12



แผนงาน	3-2พัฒนาระบบงานสนับสนุนกระบวนการทำงานขององค์กร 3-2-2) โครงการพัฒนาระบบบริการข้อมูลพนักงาน															
วัตถุประสงค์	โดยมุ่งเน้นเพิ่มประสิทธิภาพระบบศูนย์กลางการบริหารจัดการข้อมูลที่สามารถเข้าถึงแลกเปลี่ยน และเชื่อมโยงกันได้ระหว่างหน่วยงานภายในและภายนอก รวมทั้งใช้เทคโนโลยีบูรณาการข้อมูลให้เป็นสารสนเทศเชิงวิเคราะห์ เพื่อตอบสนองความต้องการใช้ข้อมูลในการตัดสินใจบริหารงานขององค์กรและการให้บริการประชาชน (ข้อมูลต้องมีความถูกต้อง แม่นยำ ทันสมัย พร้อมใช้งาน และเหมาะสมตามผู้ใช้งาน)															
ตัวชี้วัดของแผนงาน	ไม่ได้รับจัดสรรงบประมาณ															
หน่วยงานรับผิดชอบ	สำนักเทคโนโลยีสารสนเทศ กองพัฒนาระบบงานสารสนเทศ															
กิจกรรมของโครงการ	ผังควบคุมกิจกรรมภายใต้โครงการ Gantt chart															
	2560			2561												
	ก.ค.	ส.ค.	ก.ย.	ต.ค.	พ.ย.	ธ.ค.	ม.ค.	ก.พ.	มี.ค.	เม.ย.	พ.ค.	มิ.ย.	ก.ค.	ส.ค.	ก.ย.	
1. รวบรวมความต้องการและจัดทำ TOR	←→															
2. นำเสนอคณะ ITSC			←→													
3. ประกวดราคาอิเล็กทรอนิกส์				←→												
4. ทำสัญญา				←→												
5. วิเคราะห์และออกแบบระบบ				←→												
6. พัฒนาและติดตั้งระบบ							←→									
7. ทดสอบระบบ (UAT)										←→						
8. จัดทำเอกสารคู่มือระบบ												←→				
9. อบรมผู้ใช้งาน													←→			
ตัวชี้วัด (KPI) ของโครงการ	ดำเนินการติดตั้งระบบบริการข้อมูลบุคคล กปภ.สนง. ภายในปีงบประมาณ 2561															
ผลผลิต (output) ของโครงการ	กปภ.มีระบบบริการข้อมูลพนักงานใช้งานที่ สนง.															
ผลลัพธ์(outcome) ของโครงการ	<ul style="list-style-type: none"> <li>- ลดงานและขั้นตอนการทำงานของผู้ใช้งาน</li> <li>- เพิ่มความสะดวกของผู้ใช้งาน</li> <li>- มีความคล่องตัวและยืดหยุ่นสูง</li> <li>- ลดการใช้กระดาษและประหยัดค่าใช้จ่าย</li> </ul>															
งบประมาณรวมโครงการ (ล้านบาท ทศนิยม 3 ตำแหน่ง)	งบลงทุน	-					งบทำการ	-					รวม	-		
	เทคโนโลยี	Windows และ SQL SERVER					อุปกรณ์	เครื่องแม่ข่ายบน VM					บุคลากร	-		
ทรัพยากรที่ต้องการของโครงการ																
ความเสี่ยง/เงื่อนไข/สมมติฐาน																

โดยมีโครงการตามภาคผนวก ก-13



แผนงาน	3-2พัฒนาระบบงานสนับสนุนกระบวนการทำงานขององค์กร 3-2-3) โครงการระบบบริหารจัดการเอกสารการประชุมและ กฎหมาย (DMS: Document Management System)														
วัตถุประสงค์	โดยมุ่งเน้นเพิ่มประสิทธิภาพระบบศูนย์กลางการบริหารจัดการ ข้อมูลที่สามารถเข้าถึงแลกเปลี่ยน และเชื่อมโยงกันได้ระหว่างหน่วยงาน ภายในและภายนอก รวมทั้งใช้เทคโนโลยีบูรณาการข้อมูลให้เป็นสารสนเทศเชิง วิเคราะห์ เพื่อตอบสนองความต้องการใช้ข้อมูลในการตัดสินใจ บริหารงานขององค์กรและการให้บริการประชาชน (ข้อมูลต้องมีความ ถูกต้อง แม่นยำ ทันสมัย พร้อมใช้งาน และเหมาะสมตามผู้ใช้งาน)														
ตัวชี้วัดของแผนงาน	ไม่ได้รับจัดสรรงบประมาณ														
หน่วยงานรับผิดชอบ	สำนักเทคโนโลยีสารสนเทศ กองพัฒนาระบบงานสารสนเทศ														
กิจกรรมของโครงการ	ผังควบคุมกิจกรรมภายใต้โครงการ Gantt chart														
	2560			2561											
	ก.ค.	ส.ค.	ก.ย.	ต.ค.	พ.ย.	ธ.ค.	ม.ค.	ก.พ.	มี.ค.	เม.ย.	พ.ค.	มิ.ย.	ก.ค.	ส.ค.	ก.ย.
1. รวบรวมความต้องการและจัดทำ TOR	←→														
2. นำเสนอคณะ ITSC			←→												
3. ประกวดราคาอิเล็กทรอนิกส์				←→											
4. ทำสัญญา						←→									
5. วิเคราะห์และออกแบบระบบ							←→								
6. พัฒนาระบบ								←→							
7. ทดสอบระบบ (UAT) และติดตั้ง											←→				
8. จัดทำเอกสารคู่มือระบบ												←→			
9. อบรมผู้ใช้งาน														←→	
ตัวชี้วัด (KPI) ของโครงการ	ร้อยละของเอกสารที่สามารถเปิดอ่านผ่านอุปกรณ์เคลื่อนที่ต่อเอกสาร ทั้งหมด/เดือน														
ผลผลิต (output) ของโครงการ	กปก. มีระบบเอกสารเขียนสารบรรณ วาระการประชุมและกฎหมายที่มี ประสิทธิภาพรองรับการใช้งานผู้ใช้อุปกรณ์เคลื่อนที่ได้														
ผลลัพธ์(outcome) ของโครงการ	<ul style="list-style-type: none"> <li>- จัดเก็บ ค้นหา วาระการประชุม กฎหมาย และเอกสารสำคัญได้ อย่างมีประสิทธิภาพ</li> <li>- ลดงานและขั้นตอนการทำงานของผู้ใช้งาน</li> <li>- เพิ่มความสะดวกของผู้ใช้งาน</li> <li>- มีความคล่องตัวและยืดหยุ่นสูง</li> <li>- ลดการใช้กระดาษและประหยัดค่าใช้จ่าย</li> </ul>														
งบประมาณรวมโครงการ (ล้านบาท ทศนิยม 3 ตำแหน่ง)	งบลงทุน			งบทำการ			รวม								
	-			-			-								
ทรัพยากรที่ต้องการของโครงการ	เทคโนโลยี			อุปกรณ์			บุคลากร								
	Full Text Search Algorithm			อุปกรณ์เคลื่อนที่ เช่น โทรศัพท์และ แท็บเล็ต			-								
ความเสี่ยง/เงื่อนไข/สมมติฐาน	-														

โดยมีโครงการตามภาคผนวก ก-13



แผนงาน	3-2พัฒนาระบบงานสนับสนุนกระบวนการทำงานขององค์กร 3-2-4) พัฒนาระบบบริหารแผนงาน/โครงการและงบประมาณ (BRP)														
วัตถุประสงค์	โดยมุ่งเน้นเพิ่มประสิทธิภาพระบบศูนย์กลางการบริหารจัดการข้อมูลที่สามารถเข้าถึงแลกเปลี่ยนและเชื่อมโยงกันได้ระหว่างหน่วยงานภายในและภายนอก รวมทั้งใช้เทคโนโลยีบูรณาการข้อมูลให้เป็นสารสนเทศเชิงวิเคราะห์เพื่อตอบสนองความต้องการใช้ข้อมูลในการตัดสินใจบริหารงานขององค์กรและการให้บริการประชาชน (ข้อมูลต้องมีความถูกต้อง แม่นยำ ทันสมัย พร้อมใช้งาน และเหมาะสมตามผู้ใช้งาน)														
ตัวชี้วัดของแผนงาน	ไม่ได้รับจัดสรรงบประมาณ														
หน่วยงานรับผิดชอบ	สำนักเทคโนโลยีสารสนเทศ กองพัฒนาระบบงานสารสนเทศ														
กิจกรรมของโครงการ	<b>ผังควบคุมกิจกรรมภายใต้โครงการ Gantt chart</b>														
	2560			2561											
	ก.ค.	ส.ค.	ก.ย.	ต.ค.	พ.ย.	ธ.ค.	ม.ค.	ก.พ.	มี.ค.	เม.ย.	พ.ค.	มิ.ย.	ก.ค.	ส.ค.	ก.ย.
1. รวบรวมความต้องการและจัดทำ TOR	←→														
2. นำเสนอคณะ ITSC			←→												
3. ประกวดราคาอิเล็กทรอนิกส์				←→											
4. ทำสัญญา					←→										
5. วิเคราะห์และออกแบบระบบ						←→									
6. พัฒนาระบบ							←→								
7. ทดสอบระบบ (UAT) และติดตั้ง								←→							
8. จัดทำเอกสารคู่มือระบบ									←→						
9. อบรมผู้ใช้งาน										←→					
ตัวชี้วัด (KPI) ของโครงการ	ร้อยละของค่าของตั้งงบประมาณที่สามารถบันทึกเข้าไปในระบบย้อนหลัง 3 ปี														
ผลผลิต (output) ของโครงการ	กปก.มีระบบงบประมาณประเมินความเสี่ยงและบริหารโครงการที่มีประสิทธิภาพและสามารถจัดทำสื่อดิจิทัลที่สามารถอัปโหลดเข้าระบบ GFMIS-SOE ได้														
ผลลัพธ์(outcome) ของโครงการ	<ul style="list-style-type: none"> <li>- บริหารจัดการงบประมาณได้อย่างมีประสิทธิภาพ</li> <li>- ลดงานและขั้นตอนการทำงานของผู้ใช้งาน</li> <li>- เพิ่มความสะดวกของผู้ใช้งาน</li> <li>- มีความคล่องตัวและยืดหยุ่นสูง</li> <li>- ลดการใช้กระดาษและประหยัดค่าใช้จ่าย</li> </ul>														
งบประมาณรวมโครงการ (ล้านบาท ทศนิยม 3 ตำแหน่ง)	<b>งบลงทุน</b>			<b>งบทำการ</b>			<b>รวม</b>								
	-			-			-								
ทรัพยากรที่ต้องการของโครงการ	<b>เทคโนโลยี</b>		<b>อุปกรณ์</b>		<b>บุคลากร</b>										
	- Risk Analytics - Project Management														
ความเสี่ยง/เงื่อนไข/สมมติฐาน	-														

โดยมีโครงการตามภาคผนวก ก-13



แผนงาน	3-3พัฒนาโครงสร้างพื้นฐานและสื่อสารด้านเทคโนโลยีสารสนเทศที่พอเพียงและคุ้มค่า 3-3-1)โครงการปรับปรุงสภาพแวดล้อมห้องศูนย์ข้อมูลประจำเขต															
วัตถุประสงค์	โดยมุ่งเน้นพัฒนาพัฒนาโครงสร้างพื้นฐาน (ฮาร์ดแวร์ และซอฟต์แวร์) ให้เพียงพอและคุ้มค่า พร้อมมีโครงข่ายเชื่อมโยงทั่วทั้งองค์กร															
ตัวชี้วัดของแผนงาน	ไม่ได้รับจัดสรรงบประมาณ															
หน่วยงานรับผิดชอบ	สำนักเทคโนโลยีสารสนเทศ กองคอมพิวเตอร์และเครือข่าย															
กิจกรรมของโครงการ	ผังควบคุมกิจกรรมภายใต้โครงการ Gantt chart															
	2560						2561									
	เม.ย.	พ.ค.	มี.ย.	ก.ค.	ส.ค.	ก.ย.	ต.ค.	พ.ย.	ธ.ค.	ม.ค.	ก.พ.	มี.ค.	เม.ย.	พ.ค.	มี.ย.	
1. สำรวจ รวบรวมข้อมูล และออกแบบห้องศูนย์	←→															
2. ร่าง TOR			←→													
3. นำเสนอคณะ ITSC				←→												
4. นำเสนอมหาดไทย					←→											
5. ประกวดราคาอิเล็กทรอนิกส์						←→										
6. ทำสัญญา							←→									
7. ติดตั้งระบบห้องศูนย์ใหม่									←→							
8. จัดทำเอกสารคู่มือระบบและอบรมการใช้งาน															←→	
ตัวชี้วัด (KPI) ของโครงการ	ดำเนินการปรับปรุงสภาพแวดล้อมห้องศูนย์ข้อมูล กปภ.ข.1-10 ภายในปีงบประมาณ 2561															
ผลผลิต (output) ของโครงการ	มีห้องศูนย์ข้อมูลประจำเขตที่สามารถใช้งานได้ตลอด 24 ชั่วโมง															
ผลลัพธ์(outcome) ของโครงการ	ห้องศูนย์ข้อมูลประจำเขตมีมาตรฐานด้านไฟฟ้า ระบบปรับอากาศและความปลอดภัย															
งบประมาณรวมโครงการ (ล้านบาท ทศนิยม 3 ตำแหน่ง)	งบลงทุน	-					งบทำการ	-					รวม	-		
	เทคโนโลยี	-					อุปกรณ์	-					บุคลากร	-		
ทรัพยากรที่ต้องการของโครงการ	-															
ความเสี่ยง/เงื่อนไข/สมมติฐาน	-															

โดยมีโครงการตามภาคผนวก ก-13





แผนงาน	3-3พัฒนาโครงสร้างพื้นฐานและสื่อสารด้านเทคโนโลยีสารสนเทศที่พอเพียงและคุ้มค่า 3-3-2) โครงการเพิ่มประสิทธิภาพระบบ Single Sign On (SSO)															
วัตถุประสงค์	โดยมุ่งเน้นพัฒนาพัฒนาโครงสร้างพื้นฐาน (ฮาร์ดแวร์ และซอฟต์แวร์) ให้เพียงพอและคุ้มค่า พร้อมมีโครงข่ายเชื่อมโยงทั่วทั้งองค์กร															
ตัวชี้วัดของแผนงาน	ไม่ได้รับจัดสรรงบประมาณ															
หน่วยงานรับผิดชอบ	สำนักเทคโนโลยีสารสนเทศ กองคอมพิวเตอร์และเครือข่าย															
กิจกรรมของโครงการ	<b>ผังควบคุมกิจกรรมภายใต้โครงการ Gantt chart</b>															
	2560			2561												
	ก.ค.	ส.ค.	ก.ย.	ต.ค.	พ.ย.	ธ.ค.	ม.ค.	ก.พ.	มี.ค.	เม.ย.	พ.ค.	มิ.ย.	ก.ค.	ส.ค.	ก.ย.	
1.ร่างTOR	←→															
2. นำเสนอคณะ ITSC			←→													
3. ประกวดราคาอิเล็กทรอนิกส์				←→												
4. ทำสัญญา					←→											
5.ติดตั้งอุปกรณ์ (Hardware)						←→										
6.Configuration และปรับแต่งระบบ							←→									
7. ทดสอบระบบ								←→								
8. จัดทำเอกสารคู่มือระบบ									←→							
9. อบรมผู้ใช้งาน											←→					
ตัวชี้วัด (KPI) ของโครงการ	ร้อยละความพร้อมใช้งานของระบบ SSO เฉลี่ย/เดือน															
ผลผลิต (output) ของโครงการ	กปก. มีระบบยืนยันตัวตนที่มั่นคงปลอดภัยและใช้งานร่วมกับระบบงานเกือบทั้งหมดของกปก.															
ผลลัพธ์(outcome) ของโครงการ	กปก. มีระบบการพิสูจน์ตัวตนที่เป็นมาตรฐานและ เพิ่มความสะดวกของผู้ใช้งาน															
งบประมาณรวมโครงการ (ล้านบาท ทศนิยม 3 ตำแหน่ง)	<b>งบลงทุน</b>						<b>งบทำการ</b>						<b>รวม</b>			
	-						-						-			
ทรัพยากรที่ต้องการของโครงการ	<b>เทคโนโลยี</b>						<b>อุปกรณ์</b>						<b>บุคลากร</b>			
	-						-						-			
ความเสี่ยง/เงื่อนไข/สมมติฐาน	ได้ผู้รับจ้างไม่ชำนาญ															

โดยมีโครงการตามภาคผนวก ก-13



แผนงาน	3-3พัฒนาโครงสร้างพื้นฐานและสื่อสารด้านเทคโนโลยีสารสนเทศที่พอเพียงและคุ้มค่า 3-3-3) โครงการพัฒนา PWA Cyber Security(ระบบป้องกันภัยคุกคามมัลแวร์ขั้นสูง)														
วัตถุประสงค์	โดยมุ่งเน้นพัฒนาพัฒนาโครงสร้างพื้นฐาน (ฮาร์ดแวร์ และซอฟต์แวร์) ให้เพียงพอและคุ้มค่า พร้อมมีโครงข่ายเชื่อมโยงทั่วทั้งองค์กร														
ตัวชี้วัดของแผนงาน	ไม่ได้รับจัดสรรงบประมาณ														
หน่วยงานรับผิดชอบ	สำนักเทคโนโลยีสารสนเทศ กองคอมพิวเตอร์และเครือข่าย														
กิจกรรมของโครงการ	<b>ผังควบคุมกิจกรรมภายใต้โครงการ Gantt chart</b>														
	2560							2561							
	เม.ย.	พ.ค.	มี.ย.	ก.ค.	ส.ค.	ก.ย.	ต.ค.	พ.ย.	ธ.ค.	ม.ค.	ก.พ.	มี.ค.	เม.ย.	พ.ค.	มี.ย.
1.สำรวจเทคโนโลยีปัจจุบันด้านการโจมตีและบุกรุกทางเครือข่ายอินเทอร์เน็ต	↔														
2.สำรวจผู้ผลิตที่มีเทคโนโลยีป้องกันการโจมตีและบุกรุกทางเครือข่ายอินเทอร์เน็ต		↔													
3.ร่าง TOR			↔												
4.นำเสนอคณะ ITSC				↔											
5.นำเสนอมหาดไทย					↔										
6.ประกวดราคาอิเล็กทรอนิกส์						↔									
7.ทำสัญญา							↔								
8.ติดตั้งระบบรักษาความปลอดภัยสำหรับตรวจจับมัลแวร์ขั้นสูง								↔							
9.จัดทำเอกสารคู่มือระบบและอบรมการใช้งาน											↔				
10.เบิกจ่ายประมาณการ													↔		
ตัวชี้วัด (KPI) ของโครงการ	ดำเนินการติดตั้งระบบรักษาความปลอดภัยสำหรับตรวจจับมัลแวร์ขั้นสูงกปก.สนง. ภายในปีงบประมาณ 2561														
ผลผลิต (output) ของโครงการ	เครือข่ายอินเทอร์เน็ตของ กปก. มีระบบที่ป้องกันความปลอดภัยสำหรับภัยคุกคามจากมัลแวร์ขั้นสูง														
ผลลัพธ์(outcome) ของโครงการ	กปก. มีความปลอดภัยจากการโจมตีและบุกรุกจากมัลแวร์ขั้นสูง														
งบประมาณรวมโครงการ (ล้านบาท ทศนิยม 3 ตำแหน่ง)	<b>งบลงทุน</b>	<b>งบทำการ</b>					<b>รวม</b>								
	-	-					-								
ทรัพยากรที่ต้องการของโครงการ	<b>เทคโนโลยี</b>	<b>อุปกรณ์</b>					<b>บุคลากร</b>								
	-	-					-								
ความเสี่ยง/เงื่อนไข/สมมติฐาน	-														

โดยมีโครงการตามภาคผนวก ก-14



แผนงาน	3-3พัฒนาโครงสร้างพื้นฐานและสื่อสารด้านเทคโนโลยีสารสนเทศที่พอเพียงและคุ้มค่า 3-3-4) โครงการพัฒนาโครงข่ายบริหารจัดการแรงดันและคุณภาพน้ำ														
วัตถุประสงค์	โดยมุ่งเน้นพัฒนาพัฒนาโครงสร้างพื้นฐาน (ฮาร์ดแวร์ และซอฟต์แวร์) ให้เพียงพอและคุ้มค่าพร้อมมีโครงข่ายเชื่อมโยงทั่วทั้งองค์กร														
ตัวชี้วัดของแผนงาน	ไม่ได้รับจัดสรรงบประมาณ														
หน่วยงานรับผิดชอบ	สำนักเทคโนโลยีสารสนเทศภูมิสารสนเทศ กองเทคโนโลยีสารสนเทศน้ำสูญเสีย														
กิจกรรมของโครงการ	<b>ผังควบคุมกิจกรรมภายใต้โครงการ Gantt chart</b>														
	2561											2562			
	ธ.ค.	ม.ค.	ก.พ.	มี.ค.	เม.ย.	พ.ค.	มิ.ย.	ก.ค.	ส.ค.	ก.ย.	ต.ค.	พ.ย.	ธ.ค.	ม.ค.	ก.พ.
1. พัฒนาชุดรับส่งข้อมูลด้วยความถี่ RF ของ กปก.				←											→
2. พัฒนาโปรแกรมวิเคราะห์ห้ระบุจุดต่อแตกท่อรั่ว				←											→
3. พัฒนาโปรแกรมแจ้งเตือนเมื่อคุณภาพน้ำ				←											→
ตัวชี้วัด (KPI) ของโครงการ	กปก.สาขา มีระบบวิเคราะห์จุดแตกท่อรั่วใช้งาน														
ผลผลิต (output) ของโครงการ	ระบบวิเคราะห์จุดแตกท่อรั่วและชุดรับส่งข้อมูลด้วยความถี่ RF														
ผลลัพธ์(outcome) ของโครงการ	มีอุปกรณ์และระบบวิเคราะห์จุดแตกท่อรั่ว														
งบประมาณรวมโครงการ (ล้านบาท ทศนิยม 3 ตำแหน่ง)	งบลงทุน					งบทำการ					รวม				
	-					-					-				
ทรัพยากรที่ต้องการของโครงการ	เทคโนโลยี					อุปกรณ์					บุคลากร				
	-					-					-				
ความเสี่ยง/เงื่อนไข/สมมติฐาน	-														

โดยมีโครงการตามภาคผนวก ก-14



แผนงาน	3-3พัฒนาโครงสร้างพื้นฐานและสื่อสารด้านเทคโนโลยีสารสนเทศที่พอเพียงและคุ้มค่า 3-3-5) โครงการจัดซื้อซอฟต์แวร์ลิขสิทธิ์														
วัตถุประสงค์	โดยมุ่งเน้นพัฒนาพัฒนาโครงสร้างพื้นฐาน (ฮาร์ดแวร์ และซอฟต์แวร์) ให้เพียงพอและคุ้มค่า พร้อมมีโครงข่ายเชื่อมโยงทั่วทั้งองค์กร														
ตัวชี้วัดของแผนงาน	ระดับความสำเร็จของ แผนงาน/โครงการที่แล้วเสร็จ 5 คะแนน														
หน่วยงานรับผิดชอบ	สำนักเทคโนโลยีสารสนเทศกองบริการสารสนเทศ														
กิจกรรมของโครงการ	ผังควบคุมกิจกรรมภายใต้โครงการ Gantt chart														
	2560			2561											
	ก.ค.	ส.ค.	ก.ย.	ต.ค.	พ.ย.	ธ.ค.	ม.ค.	ก.พ.	มี.ค.	เม.ย.	พ.ค.	มิ.ย.	ก.ค.	ส.ค.	ก.ย.
1. สำรวจความต้องการใช้งานซอฟต์แวร์				←→											
2. จัดทำข้อกำหนดร่างขอบเขตงาน TOR และขอความเห็นชอบ TOR จาก ผชท.					←→										
3. ขออนุมัติผู้ว่าการ							←→								
4. ขอความเห็นชอบคณะกรรมการกำกับ ITSC							←→								
5. แจ้งกองจัดหาเพื่อทำการประกวดราคา									←→						
6. ลงนามในสัญญากับผู้รับจ้าง										←→					
7. ส่งมอบซอฟต์แวร์											←→				
8. ส่งเอกสารการเบิกจ่ายเงิน												←→			
9. ส่งซอฟต์แวร์ให้ส่วนภูมิภาคและติดตั้งให้สำนักงานใหญ่													←→		
ตัวชี้วัด (KPI) ของโครงการ	จำนวนการใช้ซอฟต์แวร์ละเมิดลิขสิทธิ์โดยเครื่องของกปก.														
ผลผลิต (output) ของโครงการ	มีซอฟต์แวร์ลิขสิทธิ์ใช้อย่างเพียงพอต่อการปฏิบัติงาน														
ผลลัพธ์ (outcome) ของโครงการ	มีซอฟต์แวร์ลิขสิทธิ์ที่ช่วยเพิ่มประสิทธิภาพด้านวิศวกรรม บริหารการเงิน และปฏิบัติการ														
งบประมาณรวมโครงการ (ล้านบาท ทศนิยม 3 ตำแหน่ง)	งบลงทุน			งบทำการ			รวม								
	0.200			1.000			1.200								
ทรัพยากรที่ต้องการของโครงการ	เทคโนโลยี			อุปกรณ์			บุคลากร								
	-			-			-								
ความเสี่ยง/เงื่อนไข/สมมติฐาน	การเปลี่ยนแปลงของเทคโนโลยีอาจทำให้ผู้ผลิตยกเลิกซอฟต์แวร์ที่ต้องการ														

โดยมีโครงการตามภาคผนวก ก-14



แผนงาน	3-3พัฒนาโครงสร้างพื้นฐานและสื่อสารด้านเทคโนโลยีสารสนเทศที่พอเพียงและคุ้มค่า 3-3-6) โครงการระบบคลาวด์คอนเฟอเรนซ์														
วัตถุประสงค์	โดยมุ่งเน้นพัฒนาพัฒนาโครงสร้างพื้นฐาน (ฮาร์ดแวร์ และซอฟต์แวร์) ให้เพียงพอและคุ้มค่า พร้อมมีโครงข่ายเชื่อมโยงทั่วทั้งองค์กร														
ตัวชี้วัดของแผนงาน	ระดับความสำเร็จของ แผนงาน/โครงการที่แล้วเสร็จ 5 คะแนน														
หน่วยงานรับผิดชอบ	สำนักเทคโนโลยีภูมิสารสนเทศ กองเทคโนโลยีสารสนเทศ น้ำสูญเสีย														
กิจกรรมของโครงการ	ผังควบคุมกิจกรรมภายใต้โครงการ Gantt chart														
	2560			2561											
	ก.ค.	ส.ค.	ก.ย.	ต.ค.	พ.ย.	ธ.ค.	ม.ค.	ก.พ.	มี.ค.	เม.ย.	พ.ค.	มิ.ย.	ก.ค.	ส.ค.	ก.ย.
1.บำรุงรักษาระบบ				←											→
ตัวชี้วัด (KPI) ของโครงการ	กปภ.สาขามีระบบคอนเฟอเรนซ์ใช้งาน														
ผลผลิต (output) ของโครงการ	ระบบคลาวด์คอนเฟอเรนซ์														
ผลลัพธ์(outcome) ของโครงการ	กปภ.สาขาสามารถประชุมทางไกลได้														
งบประมาณรวมโครงการ (ล้านบาท ทศนิยม 3 ตำแหน่ง)	งบลงทุน			งบทำการ			รวม								
	-			1.000			1.000								
ทรัพยากรที่ต้องการของโครงการ	เทคโนโลยี			อุปกรณ์			บุคลากร								
	-			-			-								
ความเสี่ยง/เงื่อนไข/สมมติฐาน	-														

โดยมีโครงการตามภาคผนวก ก-14



แผนงาน	3-3พัฒนาโครงสร้างพื้นฐานและสื่อสารด้านเทคโนโลยีสารสนเทศที่พอเพียงและคุ้มค่า 3-3-7) โครงการเพิ่มและทดแทนอุปกรณ์ทางคอมพิวเตอร์														
วัตถุประสงค์	โดยมุ่งเน้นพัฒนาพัฒนาโครงสร้างพื้นฐาน (ฮาร์ดแวร์ และซอฟต์แวร์) ให้เพียงพอและคุ้มค่า พร้อมมีโครงข่ายเชื่อมโยงทั่วทั้งองค์กร														
ตัวชี้วัดของแผนงาน	ไม่ได้รับจัดสรรงบประมาณ														
หน่วยงานรับผิดชอบ	สำนักเทคโนโลยีสารสนเทศ กองคอมพิวเตอร์และเครือข่าย														
กิจกรรมของโครงการ	ผังควบคุมกิจกรรมภายใต้โครงการ Gantt chart														
	2560			2561											
	ก.ค.	ส.ค.	ก.ย.	ต.ค.	พ.ย.	ธ.ค.	ม.ค.	ก.พ.	มี.ค.	เม.ย.	พ.ค.	มิ.ย.	ก.ค.	ส.ค.	ก.ย.
1.ศึกษาและรวบรวมข้อมูลโครงการ	←	→													
2.ร่าง TOR	←	→													
3.นำเสนอคณะ ITSC และ ขออนุมัติผู้ว่าราชการ			←	→											
4.ประกวดราคาอิเล็กทรอนิกส์				←	→										
5.ทำสัญญา							←	→							
6.ติดตั้งและส่งมอบงาน								←	→						
ตัวชี้วัด (KPI) ของโครงการ	จัดซื้อครุภัณฑ์คอมพิวเตอร์เพิ่มและทดแทนได้ตามเกณฑ์การจัดสรร														
ผลผลิต (output) ของโครงการ	ได้ครุภัณฑ์คอมพิวเตอร์ที่มีประสิทธิภาพ ตามวงเงินที่ได้รับจัดสรร														
ผลลัพธ์ (outcome) ของโครงการ	กปก. มีครุภัณฑ์คอมพิวเตอร์ที่สามารถรองรับการใช้งานระบบงานด้าน IT														
งบประมาณรวมโครงการ (ล้านบาท ทศนิยม 3 ตำแหน่ง)	งบลงทุน			งบทำการ			รวม								
	-			-			-								
ทรัพยากรที่ต้องการของโครงการ	เทคโนโลยี			อุปกรณ์			บุคลากร								
	-			-			-								
ความเสี่ยง/เงื่อนไข/สมมติฐาน	-														

โดยมีโครงการตามภาคผนวก ก-15



แผนงาน	3-3พัฒนาโครงสร้างพื้นฐานและสื่อสารด้านเทคโนโลยีสารสนเทศที่พอเพียงและคุ้มค่า 3-3-8)โครงการปรับปรุงสื่อสัญญาณระบบเครือข่าย (Network Upgrade)														
วัตถุประสงค์	โดยมุ่งเน้นพัฒนาพัฒนาโครงสร้างพื้นฐาน (ฮาร์ดแวร์ และซอฟต์แวร์) ให้เพียงพอและคุ้มค่า พร้อมมีโครงข่ายเชื่อมโยงทั่วทั้งองค์กร														
ตัวชี้วัดของแผนงาน	ไม่ได้รับจัดสรรงบประมาณ														
หน่วยงานรับผิดชอบ	สำนักเทคโนโลยีสารสนเทศ กองคอมพิวเตอร์และเครือข่าย														
กิจกรรมของโครงการ	<b>ผังควบคุมกิจกรรมภายใต้โครงการ Gantt chart</b>														
	2560							2561							
	เม.ย.	พ.ค.	มี.ย.	ก.ค.	ส.ค.	ก.ย.	ต.ค.	พ.ย.	ธ.ค.	ม.ค.	ก.พ.	มี.ค.	เม.ย.	พ.ค.	มี.ย.
1. สืบค้น รวบรวมข้อมูล	←→														
2. ร่าง TOR			←→												
3. นำเสนอคณะ ITSC				←→											
4. นำเสนอมหาไต่ไทย					←→										
5. ประกวดราคาอิเล็กทรอนิกส์						←→									
6. ทำสัญญา							←→								
7. ปรับปรุงสายสัญญาณ/อุปกรณ์ ความปลอดภัย									←→						
8. ปรับปรุงสายสัญญาณ/อุปกรณ์ WIFI										←→					
9. จัดทำเอกสารคู่มือระบบและอบรมการใช้งาน													←→		
ตัวชี้วัด (KPI) ของโครงการ	ดำเนินการปรับปรุงสื่อสัญญาณระบบเครือข่าย กปก.สนง. กปก.ข. และ กปก.สาขา ภายในปีงบประมาณ 2561														
ผลผลิต (output) ของโครงการ	กปก.สนง. กปก.ข. และกปก.สาขา มีเครือข่ายสายและไร้สายที่มีประสิทธิภาพ														
ผลลัพธ์(outcome) ของโครงการ	กปก.มีความพึงพอใจกับการใช้งานระบบเครือข่าย														
งบประมาณรวมโครงการ (ล้านบาท ทศนิยม 3 ตำแหน่ง)	งบลงทุน				งบทำการ				รวม						
	-				-				-						
ทรัพยากรที่ต้องการของโครงการ	เทคโนโลยี				อุปกรณ์				บุคลากร						
	-				-				-						
ความเสี่ยง/เงื่อนไข/สมมติฐาน	-														

โดยมีโครงการตามภาคผนวก ก-15



แผนงาน	3-4การพัฒนาการเรียนรู้ เสริมสร้างองค์กรแห่งการเรียนรู้ และเพิ่มศักยภาพในการดำเนินงานภายใน 3-4-1) โครงการจัดทำระบบบริหารจัดการองค์ความรู้ออนไลน์ (PWA_MOOC)														
วัตถุประสงค์	โดยมุ่งเน้นพัฒนาระบบการบริหารจัดการองค์ความรู้ขององค์กรเพื่อให้เกิดการแลกเปลี่ยนเรียนรู้ สามารถนำมาพัฒนางาน และเกิดการทำงานร่วมกัน														
ตัวชี้วัดของแผนงาน	ระดับความสำเร็จของ แผนงาน/โครงการที่แล้วเสร็จ 5 คะแนน														
หน่วยงานรับผิดชอบ	สำนักเทคโนโลยีสารสนเทศ กองบริการสารสนเทศ														
กิจกรรมของโครงการ	ผังควบคุมกิจกรรมภายใต้โครงการ Gantt chart														
	2560			2561											
	ก.ค.	ส.ค.	ก.ย.	ต.ค.	พ.ย.	ธ.ค.	ม.ค.	ก.พ.	มี.ค.	เม.ย.	พ.ค.	มิ.ย.	ก.ค.	ส.ค.	ก.ย.
1. จัดทำ TOR	←→														
2. จัดหาผู้รับจ้าง				←→											
3. พัฒนาระบบงาน							←→								
4. ทดสอบระบบ															
5. ตรวจสอบงาน															←→
ตัวชี้วัด (KPI) ของโครงการ	<ul style="list-style-type: none"> <li>- จำนวนระบบบริหารจัดการองค์ความรู้ที่ได้รับการพัฒนา</li> <li>- จำนวนหลักสูตรต่อปี</li> <li>- ร้อยละระดับความพึงพอใจของผู้ใช้งาน</li> </ul>														
ผลผลิต(output)ของโครงการ	มีระบบบริหารจัดการองค์ความรู้ประเภทต่างๆ														
ผลลัพธ์(outcome) ของโครงการ	เป็นแหล่งที่ให้ความรู้ด้านการจัดการน้ำประปา เทคโนโลยีสารสนเทศและเทคโนโลยีภูมิสารสนเทศ														
งบประมาณรวมโครงการ (ล้านบาท ทศนิยม 3 ตำแหน่ง)	งบลงทุน	งบทำการ					รวม								
	5.000	-					5.000								
ทรัพยากรที่ต้องการของโครงการ	เทคโนโลยี	อุปกรณ์					บุคลากร								
	- ระบบ Massive Online Open Courseware: MOOC - การเรียนทางไกล (E-learning)	- คอมพิวเตอร์ สำหรับสร้างเนื้อหา - อุปกรณ์ฟวงต่อ สัญญาณภาพและเสียง					-								
ความเสี่ยง/เงื่อนไข/สมมติฐาน	ความสามารถของพนักงานอาจไม่ตรงกับการรับรองมาตรฐานตามเทคโนโลยีที่เป็นปัจจุบัน														

โดยมีโครงการตามภาคผนวก ก-15





แผนงาน	3-4การพัฒนาการเรียนรู้ เสริมสร้างองค์กรแห่งการเรียนรู้ และเพิ่มศักยภาพในการดำเนินงานภายใน 3-4-2) โครงการโมบายล์แอปพลิเคชันบนอุปกรณ์เคลื่อนที่ (ปรับปรุงโมบายล์แอป Smart PWA)														
วัตถุประสงค์	โดยมุ่งเน้นพัฒนาระบบการบริหารจัดการองค์ความรู้ขององค์กรเพื่อให้เกิดการแลกเปลี่ยนเรียนรู้ สามารถนำมาพัฒนางาน และเกิดการทำงานร่วมกัน														
ตัวชี้วัดของแผนงาน	ระดับความสำเร็จของ แผนงาน/โครงการที่แล้วเสร็จ 5 คะแนน														
หน่วยงานรับผิดชอบ	สำนักเทคโนโลยีสารสนเทศ กองบริการสารสนเทศ														
กิจกรรมของโครงการ	<b>ผังควบคุมกิจกรรมภายใต้โครงการ Gantt chart</b>														
	2560						2561								
	ก.ค.	ส.ค.	ก.ย.	ต.ค.	พ.ย.	ธ.ค.	ม.ค.	ก.พ.	มี.ค.	เม.ย.	พ.ค.	มิ.ย.	ก.ค.	ส.ค.	ก.ย.
1. จัดทำ TOR	←→														
2. จัดหาผู้รับจ้าง				←→											
3. พัฒนาระบบงาน						←→									
4. ทดสอบระบบ							←→								
5. ตรวจสอบงาน															←→
ตัวชี้วัด (KPI) ของโครงการ	จำนวนผู้ใช้งานเพิ่มขึ้นร้อยละ 1														
ผลผลิต (output) ของโครงการ	มี App ทั้งระบบAndroid และ IOS														
ผลลัพธ์ (outcome) ของโครงการ	ผู้ใช้น้ำพึงพอใจกับบริการผ่านมือถือ														
งบประมาณรวมโครงการ (ล้านบาท ทศนิยม 3 ตำแหน่ง)	<b>งบลงทุน</b>						<b>งบทำการ</b>						<b>รวม</b>		
	5.000						-						5.000		
ทรัพยากรที่ต้องการของโครงการ	<b>เทคโนโลยี</b>						<b>อุปกรณ์</b>						<b>บุคลากร</b>		
	- iOS, Android -Google StreetView - สื่อสังคมออนไลน์ Line - รหัสบาร์โค้ด 1 มิติ - รหัสคิวอาร์โค้ด (QR Code) 2 มิติ														
	-														
ความเสี่ยง/เงื่อนไข/สมมติฐาน	ความสามารถของพนักงานอาจไม่ตรงกับการรับรองมาตรฐานตามเทคโนโลยีที่เป็นปัจจุบัน														

โดยมีโครงการตามภาคผนวก ก-16

## ประเด็นยุทธศาสตร์ที่ 2 ด้านการผลิตจ่ายน้ำ



ยุทธศาสตร์ที่ 4 จัดหาและบริหารจัดการแหล่งน้ำดิบให้เพียงพอประกอบด้วย 3 แผนงาน

<b>แผนงาน</b>	<b>4-1ก่อสร้างและปรับปรุงแหล่งน้ำ</b>															
<b>วัตถุประสงค์</b>	โดยศึกษาและสำรวจข้อมูลด้านแหล่งน้ำ เพื่อนำผลการศึกษามาเป็นแนวทางในการจัดทำแผนก่อสร้างและปรับปรุงแหล่งน้ำให้เหมาะสมกับปัญหาอุปสรรคในแต่ละพื้นที่															
<b>ตัวชี้วัดของแผนงาน</b>	จำนวนแห่งที่ดำเนินการเสร็จ 5 แห่ง															
<b>หน่วยงานรับผิดชอบ</b>	ฝ่ายทรัพยากรน้ำ/ กปภ.เขต 1-10															
<b>กิจกรรมของโครงการ</b>	<b>ผังควบคุมกิจกรรมภายใต้โครงการ Gantt chart</b>															
	2560			2561												
	ก.ค.	ส.ค.	ก.ย.	ต.ค.	พ.ย.	ธ.ค.	ม.ค.	ก.พ.	มี.ค.	เม.ย.	พ.ค.	มิ.ย.	ก.ค.	ส.ค.	ก.ย.	
1. ศึกษานู่มัติงบประมาณ	←→															
2. สำรวจ ออกแบบ			←→													
3. จัดเตรียม เอกสารประกวดราคา					←→											
4. ประกวดราคา ทำสัญญา						←→										
5. ดำเนินการก่อสร้างและขออนุญาต											←→					
<b>ตัวชี้วัด (KPI) ของโครงการ</b>	ดำเนินการแล้วเสร็จ															
<b>ผลผลิต (output) ของโครงการ</b>	ปริมาณน้ำดิบเพียงพอต่อความต้องการ															
<b>ผลลัพธ์ (outcome) ของโครงการ</b>	เพิ่มความมั่นคงด้านแหล่งน้ำ และเพิ่มประสิทธิภาพในการให้บริการ															
<b>งบประมาณรวมโครงการ</b> (ล้านบาท ทศนิยม 3 ตำแหน่ง)	<b>งบลงทุน</b>			<b>งบทำการ</b>			<b>รวม</b>									
	177.5585			-			177.5585									
<b>ทรัพยากรที่ต้องการของโครงการ</b>	<b>เทคโนโลยี</b>			<b>อุปกรณ์</b>			<b>บุคลากร</b>									
	-			-			-									
<b>ความเสี่ยง/เงื่อนไข/สมมติฐาน</b>	-															

โดยมีโครงการตามภาคผนวก ข-2

<b>แผนงาน</b>	<b>4-2พัฒนาแหล่งน้ำสำรอง</b>
---------------	------------------------------



วัตถุประสงค์	โดยพัฒนาแหล่งน้ำสำรอง และจัดหาที่ดินเพื่อขุดสระพักน้ำดิบ เก็บกักน้ำ ในพื้นที่แล้งซ้ำซาก และพื้นที่ที่มีความเสี่ยง รวมทั้งเชื่อมโยงแหล่งน้ำดิบในลักษณะ Cluster																	
ตัวชี้วัดของแผนงาน	ไม่ได้รับจัดสรรงบประมาณ																	
หน่วยงานรับผิดชอบ	ฝ่ายทรัพยากรน้ำ/ กปภ.เขต 1-10																	
กิจกรรมของโครงการ	<b>ผังควบคุมกิจกรรมภายใต้โครงการ Gantt chart</b>																	
	2560					2561												
	ก.ค.	ส.ค.	ก.ย.	ต.ค.	พ.ย.	ธ.ค.	ม.ค.	ก.พ.	มี.ค.	เม.ย.	พ.ค.	มิ.ย.	ก.ค.	ส.ค.	ก.ย.			
1. พิจารณานุมัติงบประมาณ	←→																	
2. สำรวจ ออกแบบ	←→																	
3. จัดเตรียม เอกสารประกวดราคา						←→												
4. ประกวดราคา ทำสัญญา						←→												
5. ดำเนินการก่อสร้าง						←→												
6. ตรวจสอบงานจ้าง															←→			
ตัวชี้วัด (KPI) ของโครงการ	ดำเนินการแล้วเสร็จ																	
ผลผลิต (output) ของโครงการ	<ul style="list-style-type: none"> <li>- ปริมาณน้ำดิบเพิ่มขึ้น</li> <li>- สูบน้ำได้เพิ่มขึ้น</li> <li>- Gabion ป้องกันตลิ่ง</li> </ul>																	
ผลลัพธ์ (outcome) ของโครงการ	<ul style="list-style-type: none"> <li>- แก้ไขปัญหาภัยแล้ง</li> <li>- เพิ่มความมั่นคงด้านแหล่งน้ำ</li> <li>- คุณภาพน้ำดีขึ้น</li> </ul>																	
งบประมาณรวมโครงการ (ล้านบาท ทศนิยม 3 ตำแหน่ง)	<b>งบลงทุน</b>						<b>งบทำการ</b>						<b>รวม</b>					
	-						-						-					
ทรัพยากรที่ต้องการของโครงการ	<b>เทคโนโลยี</b>						<b>อุปกรณ์</b>						<b>บุคลากร</b>					
	-						-						✓					
ความเสี่ยง/เงื่อนไข/สมมติฐาน	การขออนุญาตสำหรับโครงการกับหน่วยงานที่เกี่ยวข้องไม่มีอุปสรรค/ผู้รับจ้างไม่ทิ้งงาน																	

โดยมีโครงการตามภาคผนวก ข-2

แผนงาน	4-3 ฝักระวังแหล่งน้ำดิบ
--------	-------------------------



	4-3-1)โครงการสถานีตรวจวัดน้ำดิบ (Telemetry)														
วัตถุประสงค์	โดยติดตั้งสถานีตรวจวัดน้ำดิบ ทั้งระดับน้ำและคุณภาพน้ำแบบอัตโนมัติ พร้อมทั้งแสดงผลทางเว็บไซต์แบบ Realtime ณ กปภ.สาขาที่มีความเสี่ยงด้านระดับน้ำ หรือคุณภาพน้ำ														
ตัวชี้วัดของแผนงาน	ไม่ได้รับจัดสรรงบประมาณ														
หน่วยงานรับผิดชอบ	ฝ่ายทรัพยากรน้ำ/ กปภ.เขต 1-10														
กิจกรรมของโครงการ	ผังควบคุมกิจกรรมภายใต้โครงการ Gantt chart														
	2560						2561								
	ก.ค.	ส.ค.	ก.ย.	ต.ค.	พ.ย.	ธ.ค.	ม.ค.	ก.พ.	มี.ค.	เม.ย.	พ.ค.	มิ.ย.	ก.ค.	ส.ค.	ก.ย.
1. พิจารณานุมัติงบประมาณ	←		→												
2. สำรอง ออกแบบ	←		→												
2.1ขออนุญาตหน่วยงานวางท่อ					←		→								
3. จัดเตรียม เอกสารประกวดราคา								←		→					
4. ประกวดราคา ทำสัญญา											←		→		
5. ดำเนินการก่อสร้าง														←	→
ตัวชี้วัด (KPI) ของโครงการ	-														
ผลผลิต (output) ของโครงการ	-														
ผลลัพธ์ (outcome) ของโครงการ	-														
งบประมาณรวมโครงการ (ล้านบาท ทศนิยม 3 ตำแหน่ง)	งบลงทุน			งบทำการ				รวม							
	-			-				-							
ทรัพยากรที่ต้องการของโครงการ	เทคโนโลยี			อุปกรณ์				บุคลากร							
	-			-				-							
ความเสี่ยง/เงื่อนไข/สมมติฐาน	-														

โดยมีโครงการตามภาคผนวก ข-2



	4-3-2) โครงการสถานีเฝ้าระวังคุณภาพน้ำดิบขนาดเล็ก															
วัตถุประสงค์	โดยเพิ่มประสิทธิภาพการติดตามเฝ้าระวังปัญหาคุณภาพน้ำดิบของ กปภ.สาขาที่มีความเสี่ยง ทั้งในภาวะปกติ และในภาวะวิกฤตได้อย่างรวดเร็วทันต่อสถานการณ์ ร่วมกับระบบการนำเข้าข้อมูลผ่านเว็บไซต์เพื่อบูรณาการข้อมูลคุณภาพน้ำของ กปภ. ซึ่งเป็นเวลาปัจจุบัน (Real time) พร้อมทั้งเชื่อมโยงข้อมูลโทรมาตรกับหน่วยงานอื่นๆ ให้ครอบคลุมพื้นที่แหล่งน้ำดิบของ กปภ.ทั้ง 25 ลุ่มน้ำ															
ตัวชี้วัดของแผนงาน	ไม่ได้รับจัดสรรงบประมาณ															
หน่วยงานรับผิดชอบ	ฝ่ายทรัพยากรน้ำ/ กปภ.เขต 1-10															
กิจกรรมของโครงการ	ผังควบคุมกิจกรรมภายใต้โครงการ Gantt chart															
	2560			2561												
	ก.ค.	ส.ค.	ก.ย.	ต.ค.	พ.ย.	ธ.ค.	ม.ค.	ก.พ.	มี.ค.	เม.ย.	พ.ค.	มิ.ย.	ก.ค.	ส.ค.	ก.ย.	
1. ทบทวนรายชื่อ กปภ.สาขา 20 แห่ง	↔															
2. นำเสนอให้ ผวก. อนุมัติในหลักการพร้อมวงเงินงบประมาณ	↔															
3. แต่งตั้งคณะทำงานร่างขอบเขตของงานจ้างที่ปรึกษา		↔														
4. แต่งตั้งคณะกรรมการประกวดราคา		↔														
5. ดำเนินการหาผู้รับจ้าง			↔	↔												
6. แต่งตั้งคณะกรรมการกำกับดูแลคณะทำงานสนับสนุน และอื่นๆ					↔											
7. ผู้รับจ้างติดตั้งและทดสอบสถานีเฝ้าระวังคุณภาพน้ำ เป็นไปตามขอบเขตของงานที่กำหนด								↔	↔	↔	↔	↔	↔	↔	↔	
ตัวชี้วัด (KPI) ของโครงการ	แสดงข้อมูลคุณภาพน้ำได้อย่างต่อเนื่องและถูกต้อง															
ผลผลิต (output) ของโครงการ	ติดตั้งสถานี															
ผลลัพธ์ (outcome) ของโครงการ	เพื่อติดตามเฝ้าระวังและจัดการปัญหาคุณภาพน้ำในภาวะปกติและภาวะวิกฤตได้อย่างรวดเร็ว															
งบประมาณรวมโครงการ (ล้านบาท ทศนิยม 3 ตำแหน่ง)	งบลงทุน	-					งบทำการ	-					รวม	-		
	เทคโนโลยี	-					อุปกรณ์	-					บุคลากร	2 คน		
ความเสี่ยง/เงื่อนไข/สมมติฐาน	-															

โดยมีโครงการตามภาคผนวก ข-2

ยุทธศาสตร์ที่ 5 ผลิตจ่ายน้ำให้เพียงพอพร้อมทั้งควบคุมคุณภาพน้ำให้ได้มาตรฐานประกอบด้วย  
7 แผนงาน

<b>แผนงาน</b>	<b>5-1ก่อสร้างปรับปรุงขยายระบบประปา</b>															
<b>วัตถุประสงค์</b>	โดยก่อสร้างปรับปรุงขยายระบบประปาให้มีประสิทธิภาพในการขยายบริการให้ครอบคลุมพื้นที่ที่ยังไม่มีน้ำประปาใช้ หรือมีความต้องการใช้น้ำประปาสำหรับการอุปโภค บริโภค รongรับความต้องการให้ครอบคลุมไปถึงอีก 10 ปีข้างหน้ารวมทั้งรองรับการขยายตัวในเขตพื้นที่เศรษฐกิจพิเศษ ในการเปิดประเทศสู่ประชาคมอาเซียน (AEC)															
<b>ตัวชี้วัดของแผนงาน</b>	จำนวนแห่งที่ดำเนินการเสร็จ 11 แห่ง															
<b>หน่วยงานรับผิดชอบ</b>	ฝ่ายทรัพยากรน้ำ/ กปภ.เขต 1-10															
<b>กิจกรรมของโครงการ</b>	<b>ผังควบคุมกิจกรรมภายใต้โครงการ Gantt chart</b>															
	2560			2561												
	ก.ค.	ส.ค.	ก.ย.	ต.ค.	พ.ย.	ธ.ค.	ม.ค.	ก.พ.	มี.ค.	เม.ย.	พ.ค.	มิ.ย.	ก.ค.	ส.ค.	ก.ย.	
1.จัดทำแผนงานและออกแบบรายละเอียด	←→															
2.พิจารณาอนุมัติงบประมาณ		←→														
3. ปรับปรุงทบทวนแบบรายละเอียด				←→												
4.ประกวดราคา						←→										
5.ดำเนินงานก่อสร้าง										←→						
<b>ตัวชี้วัด (KPI) ของโครงการ</b>	ดำเนินการแล้วเสร็จ															
<b>ผลผลิต (output) ของโครงการ</b>	เพิ่มกำลังการผลิต															
<b>ผลลัพธ์ (outcome) ของโครงการ</b>	ประชาชนได้รับบริการน้ำประปาเพิ่มขึ้น															
<b>งบประมาณรวมโครงการ</b> (ล้านบาท ทศนิยม 3 ตำแหน่ง)	<b>งบลงทุน</b>						<b>งบทำการ</b>						<b>รวม</b>			
	9,826.282						-						9,826.282			
<b>ทรัพยากรที่ต้องการของโครงการ</b>	<b>เทคโนโลยี</b>						<b>อุปกรณ์</b>						<b>บุคลากร</b>			
	-						-						-			
<b>ความเสี่ยง/เงื่อนไข/สมมติฐาน</b>	ความพร้อมเรื่องที่ดินการขออนุญาตหน่วยงานที่เกี่ยวข้องเหตุสุดวิสัยหน่วยงานผู้รับจ้างไม่ทำงาน															

โดยมีโครงการตามภาคผนวก ข-3 ถึง ข-4

<b>แผนงาน</b>	<b>5-2ปรับปรุงประสิทธิภาพระบบผลิตจ่ายตามหลักการจัดการน้ำสะอาด (Water Safety Plan: WSP) และการบำรุงรักษา</b>
---------------	---



	<b>เชิงป้องกัน (Preventive maintenance: PM)</b> 5-2-1) โครงการจัดการน้ำสะอาด (Water Safety Plan: WSP)																																																																																					
<b>วัตถุประสงค์</b>	<p>โดยนำหลักการจัดการคุณภาพน้ำดื่มที่ปลอดภัยขององค์การอนามัยโลก (WHO) มาใช้ในการควบคุมระบบผลิตน้ำประปาให้ได้มาตรฐาน เพื่อสร้างความมั่นใจด้านความสะอาด ปลอดภัย ให้กับประชาชนที่อุปโภคบริโภคน้ำประปาที่ได้มาตรฐานอย่างต่อเนื่อง และมีขั้นตอนจัดการคุณภาพอย่างสม่ำเสมอ ตั้งแต่ต้นน้ำ (น้ำดิบ) กระบวนการผลิตน้ำ จนถึงขั้นตอนการจ่ายน้ำประปา ไปยังผู้บริโภค รวมทั้งการบริหารจัดการความเสี่ยงที่จะเกิดขึ้นทุกขั้นตอน</p> <p>นอกจากนี้ยังพัฒนาระบบบำรุงรักษาเชิงป้องกัน เครื่องมือ เครื่องจักร และอุปกรณ์ประปา ให้สามารถผลิตน้ำประปาได้อย่างต่อเนื่อง</p>																																																																																					
<b>ตัวชี้วัดของแผนงาน</b>	จำนวนสาขาที่ดำเนินการเสร็จ 118 สาขา																																																																																					
<b>หน่วยงานรับผิดชอบ</b>	คณะทำงาน WSP/ สวก./ กปภ.เขต 1-10 /กปภ.สาขา																																																																																					
<b>กิจกรรมของโครงการ</b>	<b>ผังควบคุมกิจกรรมภายใต้โครงการ Gantt chart</b>																																																																																					
	<table border="1" style="width: 100%; border-collapse: collapse;"> <thead> <tr> <th colspan="5">2560</th> <th colspan="5">2561</th> </tr> <tr> <th>ก.ค.</th><th>ส.ค.</th><th>ก.ย.</th><th>ต.ค.</th><th>พ.ย.</th> <th>ธ.ค.</th><th>ม.ค.</th><th>ก.พ.</th><th>มี.ค.</th><th>เม.ย.</th> <th>พ.ค.</th><th>มิ.ย.</th><th>ก.ค.</th><th>ส.ค.</th><th>ก.ย.</th> </tr> </thead> <tbody> <tr> <td colspan="5" style="text-align: center;">←→</td> <td colspan="5"></td> <td colspan="5"></td> </tr> <tr> <td colspan="3"></td> <td colspan="5" style="text-align: center;">←→</td> <td colspan="5"></td> </tr> <tr> <td colspan="7"></td> <td colspan="5" style="text-align: center;">←→</td> <td colspan="3"></td> </tr> <tr> <td colspan="13"></td> <td colspan="2" style="text-align: center;">←→</td> </tr> </tbody> </table>			2560					2561					ก.ค.	ส.ค.	ก.ย.	ต.ค.	พ.ย.	ธ.ค.	ม.ค.	ก.พ.	มี.ค.	เม.ย.	พ.ค.	มิ.ย.	ก.ค.	ส.ค.	ก.ย.	←→																		←→																	←→																					←→	
	2560					2561																																																																																
ก.ค.	ส.ค.	ก.ย.	ต.ค.	พ.ย.	ธ.ค.	ม.ค.	ก.พ.	มี.ค.	เม.ย.	พ.ค.	มิ.ย.	ก.ค.	ส.ค.	ก.ย.																																																																								
←→																																																																																						
			←→																																																																																			
							←→																																																																															
													←→																																																																									
1. สำรวจ ออกแบบ	←→																																																																																					
2. จัดเตรียม เอกสารประกวดราคา	←→																																																																																					
3. ประกวดราคา ทำสัญญา	←→																																																																																					
4. ดำเนินการก่อสร้างและขออนุญาต	←→																																																																																					
5. ส่งมอบงาน	←→																																																																																					
<b>ตัวชี้วัด (KPI) ของโครงการ</b>	ดำเนินการแล้วเสร็จ																																																																																					
<b>ผลผลิต (output) ของโครงการ</b>	กปภ. มีกระบวนการผลิตและการควบคุมคุณภาพน้ำที่ได้มาตรฐาน																																																																																					
<b>ผลลัพธ์ (outcome) ของโครงการ</b>	ประชาชนได้อุปโภค บริโภคน้ำประปาที่ได้มาตรฐานอย่างต่อเนื่อง และมีขั้นตอนจัดการคุณภาพอย่างสม่ำเสมอ																																																																																					
<b>งบประมาณรวมโครงการ</b> (ล้านบาท ทศนิยม 3 ตำแหน่ง)	<b>งบลงทุน</b>	<b>งบทำการ</b>	<b>รวม</b>																																																																																			
	-	61.182	61.182																																																																																			
<b>ทรัพยากรที่ต้องการของโครงการ</b>	<b>เทคโนโลยี</b>	<b>อุปกรณ์</b>	<b>บุคลากร</b>																																																																																			
	-	-	-																																																																																			
<b>ความเสี่ยง/เงื่อนไข/สมมติฐาน</b>	ผู้รับจ้างไม่ทำงาน																																																																																					

โดยมีโครงการตามภาคผนวก ข-ถ ถึง ข-11

<b>แผนงาน</b>	5-2ปรับปรุงประสิทธิภาพระบบผลิตจ่ายตามหลักการจัดการน้ำสะอาด (Water Safety Plan: WSP) และการบำรุงรักษา
---------------	--



	<b>เชิงป้องกัน (Preventive maintenance: PM)</b> 5-2-2)โครงการบำรุงรักษาเชิงป้องกัน (Preventive Maintenance: PM)														
<b>วัตถุประสงค์</b>	<p>โดยนำหลักการจัดการคุณภาพน้ำดื่มที่ปลอดภัยขององค์การอนามัยโลก (WHO) มาใช้ในการควบคุมระบบผลิตน้ำประปาให้ได้มาตรฐาน เพื่อสร้างความมั่นใจด้านความสะอาด ปลอดภัย ให้กับประชาชนที่อุปโภคบริโภคน้ำประปาที่ได้มาตรฐานอย่างต่อเนื่อง และมีขั้นตอนจัดการคุณภาพอย่างสม่ำเสมอ ตั้งแต่ต้นน้ำ (น้ำดิบ) กระบวนการผลิตน้ำ จนถึงขั้นตอนการจ่ายน้ำประปา ไปยังผู้บริโภค รวมทั้งการบริหารจัดการความเสี่ยงที่จะเกิดขึ้นทุกขั้นตอน</p> <p>นอกจากนี้ยังพัฒนาระบบบำรุงรักษาเชิงป้องกัน เครื่องมือ เครื่องจักร และอุปกรณ์ประปา ให้สามารถผลิตน้ำประปาได้อย่างต่อเนื่อง</p>														
<b>ตัวชี้วัดของแผนงาน</b>	จำนวนสาขาที่ดำเนินการเสร็จ ทุกสาขา														
<b>หน่วยงานรับผิดชอบ</b>	กปภ.เขต 1-10 /กปภ.สาขา														
<b>กิจกรรมของโครงการ</b>	<b>ผังควบคุมกิจกรรมภายใต้โครงการ Gantt chart</b>														
	2560						2561								
	ก.ค.	ส.ค.	ก.ย.	ต.ค.	พ.ย.	ธ.ค.	ม.ค.	ก.พ.	มี.ค.	เม.ย.	พ.ค.	มิ.ย.	ก.ค.	ส.ค.	ก.ย.
1. สำรอง ออกแบบ	←→														
2. จัดเตรียม เอกสารประกวดราคา			←→												
3. ประกวดราคา ทำสัญญา						←→									
4. ดำเนินการก่อสร้าง								←→							
5. ส่งมอบงาน														←→	
<b>ตัวชี้วัด (KPI) ของโครงการ</b>	ดำเนินการแล้วเสร็จ														
<b>ผลผลิต (output) ของโครงการ</b>	กปภ.สาขา มีเครื่องจักรติดตั้งที่ผลิตจ่ายน้ำได้ตามต้องการและลดความเสี่ยงชำรุดเสียหายของระบบผลิต														
<b>ผลลัพธ์ (outcome) ของโครงการ</b>	ประชาชนมีน้ำใช้อย่างต่อเนื่องและเพียงพอ														
<b>งบประมาณรวมโครงการ</b> (ล้านบาท ทศนิยม 3 ตำแหน่ง)	<b>งบลงทุน</b>					<b>งบทำการ</b>					<b>รวม</b>				
	-					31.865					31.865				
<b>ทรัพยากรที่ต้องการของโครงการ</b>	<b>เทคโนโลยี</b>					<b>อุปกรณ์</b>					<b>บุคลากร</b>				
	-					-					-				
<b>ความเสี่ยง/เงื่อนไข/สมมติฐาน</b>	ผู้รับจ้างไม่ทำงาน														

โดยมีโครงการตามภาคผนวก ข-12 ถึง ข-16

<b>แผนงาน</b>	<b>5-3 ติดตั้งและพัฒนาระบบควบคุมอัตโนมัติ (Supervisory Control and Data Acquisition: SCADA) และ</b>
---------------	---





	<b>(Programmable Logic Controller: PLC)</b> 5-3-1)โครงการระบบควบคุมและประมวลผลแบบศูนย์รวม															
<b>วัตถุประสงค์</b>	โดยติดตั้งและพัฒนาระบบควบคุมและประมวลผลแบบศูนย์รวมให้สามารถควบคุมติดตามอุปกรณ์ในระบบผลิตน้ำผ่านระบบเครือข่ายสื่อสารที่เชื่อมโยงกันจากระยะไกล (Supervisory Control and Data Acquisition: SCADA) โดยใช้ Programmable Logic Controller: PLC เพื่อเพิ่มประสิทธิภาพในการควบคุมอัตโนมัติ ซึ่งนำมาใช้สำหรับ กปภ.สาขาขนาดใหญ่ที่มีระบบผลิตน้ำซับช้อน และ กปภ.สาขาที่มีหน่วยบริการจำนวนมาก ให้สามารถผลิตจ่ายน้ำได้อย่างต่อเนื่อง															
<b>ตัวชี้วัดของแผนงาน</b>	จำนวนแห่งที่ดำเนินการเสร็จ 4 แห่ง															
<b>หน่วยงานรับผิดชอบ</b>	ฝ่ายวิศวกรรม/กปภ.เขต 1-10															
<b>กิจกรรมของโครงการ</b>	<b>ผังควบคุมกิจกรรมภายใต้โครงการ Gantt chart</b>															
	2560			2561												
	ก.ค.	ส.ค.	ก.ย.	ต.ค.	พ.ย.	ธ.ค.	ม.ค.	ก.พ.	มี.ค.	เม.ย.	พ.ค.	มิ.ย.	ก.ค.	ส.ค.	ก.ย.	
1. สำรวจ ออกแบบ	←→															
2. จัดเตรียม เอกสารประกวดราคา			←→													
3. ประกวดราคา ทำสัญญา			←→													
4. ดำเนินการก่อสร้าง				←→												
5. ส่งมอบงาน																←→
<b>ตัวชี้วัด (KPI) ของโครงการ</b>	ดำเนินการแล้วเสร็จ															
<b>ผลผลิต (output) ของโครงการ</b>	ระบบควบคุมและรายงานข้อมูลแบบศูนย์รวม															
<b>ผลลัพธ์ (outcome) ของโครงการ</b>	เพิ่มประสิทธิภาพในการบริหารจัดการการผลิตและสูบน้ำจ่ายน้ำประปา															
<b>งบประมาณรวมโครงการ</b> (ล้านบาท ทศนิยม 3 ตำแหน่ง)	<b>งบลงทุน</b>					<b>งบทำการ</b>					<b>รวม</b>					
	-					0.890					0.890					
<b>ทรัพยากรที่ต้องการของโครงการ</b>	<b>เทคโนโลยี</b>					<b>อุปกรณ์</b>					<b>บุคลากร</b>					
	-					-					-					
<b>ความเสี่ยง/เงื่อนไข/สมมติฐาน</b>	ผู้รับจ้างไม่ทำงาน															

โดยมีโครงการตามภาคผนวก ข-17

<b>แผนงาน</b>	<b>5-3 ติดตั้งและพัฒนาระบบควบคุมอัตโนมัติ (Supervisory</b>
---------------	--



	Control and Data Acquisition: SCADA) และ (Programmable Logic Controller: PLC) 5-3-2)โครงการระบบควบคุมอัตโนมัติขนาดเล็ก (PLC)															
วัตถุประสงค์	โดยสร้างมาตรฐานการพัฒนาระบบ ProgrammableLogicController: PLC ให้เป็นมาตรฐานเดียวกัน ติดตั้งและพัฒนาระบบควบคุมอย่างต่อเนื่อง เพื่อเพิ่มประสิทธิภาพในการควบคุมอัตโนมัติ สำหรับประปาขนาดกลาง และขนาดเล็ก															
ตัวชี้วัดของแผนงาน	จำนวนแห่งที่ดำเนินการเสร็จ 1 แห่ง															
หน่วยงานรับผิดชอบ	ฝ่ายวิศวกรรม/กปภ.เขต 1-10															
กิจกรรมของโครงการ	<b>ผังควบคุมกิจกรรมภายใต้โครงการ Gantt chart</b>															
	2560	2561														
	ก.ค.	ส.ค.	ก.ย.	ต.ค.	พ.ย.	ธ.ค.	ม.ค.	ก.พ.	มี.ค.	เม.ย.	พ.ค.	มิ.ย.	ก.ค.	ส.ค.	ก.ย.	
1. สำรวจ ออกแบบ	←→															
2. จัดเตรียม เอกสารประกวดราคา			←→													
3. ประกวดราคา ทำสัญญา			←→													
4. ดำเนินการก่อสร้าง					←→											
5. ส่งมอบงาน																←→
ตัวชี้วัด (KPI) ของโครงการ	ดำเนินการแล้วเสร็จ															
ผลผลิต (output) ของโครงการ	ระบบผลิตมีประสิทธิภาพในการควบคุมอัตโนมัติ ลดกำลังคน มีความถูกต้องแม่นยำมากขึ้น															
ผลลัพธ์ (outcome) ของโครงการ	เพิ่มประสิทธิภาพในการบริหารจัดการการผลิตและสูบน้ำประปา															
งบประมาณรวมโครงการ (ล้านบาท ทศนิยม 3 ตำแหน่ง)	งบลงทุน	งบทำการ	รวม													
	-	0.100	0.100													
ทรัพยากรที่ต้องการของโครงการ	เทคโนโลยี	อุปกรณ์	บุคลากร													
	-	-	-													
ความเสี่ยง/เงื่อนไข/สมมติฐาน	ผู้รับจ้างไม่ทำงาน															

โดยมีโครงการตามภาคผนวก ข-17



วัตถุประสงค์	โดยเพิ่ม กปภ.สาขาที่ได้รับ ISO 9001 สำหรับ กปภ.สาขาที่มีความพร้อม เพื่อเป็นต้นแบบให้ กปภ.สาขาใกล้เคียงมาศึกษาดูงานในการบริหารจัดการต่อไป														
ตัวชี้วัดของแผนงาน	จำนวนแห่งที่ดำเนินการเสร็จ 10 แห่ง														
หน่วยงานรับผิดชอบ	กปภ.เขต 1-10/ กปภ.สาขา														
กิจกรรมของโครงการ	ผังควบคุมกิจกรรมภายใต้โครงการ Gantt chart														
	2560			2561											
	ก.ค.	ส.ค.	ก.ย.	ต.ค.	พ.ย.	ธ.ค.	ม.ค.	ก.พ.	มี.ค.	เม.ย.	พ.ค.	มิ.ย.	ก.ค.	ส.ค.	ก.ย.
1. แจ้าง กปภ.ข.1-10 เสนอรายชื่อ กปภ.สาขา 10 แห่ง	↔														
2. นำเสนอให้ ผวก. อนุมัติในหลักการพร้อมวงเงินงบประมาณ		↔													
3. แต่งตั้งคณะทำงานร่างขอบเขตของงานจ้างที่ปรึกษา		↔													
4. แต่งตั้งคณะกรรมการดำเนินการจ้างที่ปรึกษา			↔												
5. ดำเนินการคัดเลือกที่ปรึกษาและทำสัญญาจ้าง			↔	↔											
6. แต่งตั้งคณะทำงานกำกับดูแล คณะทำงานสนับสนุน และอื่นๆ							↔								
7. ที่ปรึกษาดำเนินงาน ตามแผนงานและเวลาที่กำหนดและได้รับรอง ISO 9001															↔
ตัวชี้วัด (KPI) ของโครงการ	กปภ.สาขา 10 แห่ง ได้รับรองระบบคุณภาพ ISO 9001														
ผลผลิต (output) ของโครงการ	กปภ.สาขา 10 แห่ง ได้รับรองระบบบริหารจัดการที่มีคุณภาพ														
ผลลัพธ์ (outcome) ของโครงการ	เพื่อกปภ.สาขา มีการบริหารจัดการที่มีประสิทธิภาพและประสิทธิผล														
งบประมาณรวมโครงการ (ล้านบาท ทศนิยม 3 ตำแหน่ง)	งบลงทุน			งบทำการ			รวม								
	-			4.940			4.940								
ทรัพยากรที่ต้องการของโครงการ	เทคโนโลยี			อุปกรณ์			บุคลากร								
	-			-			-								
ความเสี่ยง/เงื่อนไข/สมมติฐาน	-														

โดยมีโครงการตามภาคผนวก ข-18



วัตถุประสงค์	โดยวางท่อขยายเขตจ่ายน้ำ และสร้างโครงข่ายท่อจ่ายน้ำ เพื่อให้บริการน้ำประปาประชาชน และกำหนดแนวทางให้สอดคล้องกับการพัฒนาผังเมืองในพื้นที่ชุมชน รวมทั้งพื้นที่เศรษฐกิจ หรือพื้นที่ท่องเที่ยวที่มีอัตราการใช้น้ำสูง และพื้นที่เขตเศรษฐกิจพิเศษเพื่อรองรับประชาคมอาเซียน (AEC)														
ตัวชี้วัดของแผนงาน	จำนวนแห่งที่ดำเนินการเสร็จ 493 แห่ง														
หน่วยงานรับผิดชอบ	ฝ่ายแผนงานโครงการ/กปภ.เขต 1-10														
กิจกรรมของโครงการ	<b>ผังควบคุมกิจกรรมภายใต้โครงการ Gantt chart</b>														
	2560			2561											
	ก.ค.	ส.ค.	ก.ย.	ต.ค.	พ.ย.	ธ.ค.	ม.ค.	ก.พ.	มี.ค.	เม.ย.	พ.ค.	มิ.ย.	ก.ค.	ส.ค.	ก.ย.
1.พิจารณาอนุมัติงบประมาณ	←→														
2.สำรวจ ออกแบบ			←→												
3.จัดเตรียม เอกสารประกวดราคา				←→											
4.ประกวดราคา ทำสัญญา					←→										
5.ดำเนินการก่อสร้างและขออนุญาต					←→										
ตัวชี้วัด (KPI) ของโครงการ	ดำเนินการแล้วเสร็จ														
ผลผลิต (output) ของโครงการ	เพิ่มจำนวนผู้ใช้น้ำ														
ผลลัพธ์ (outcome) ของโครงการ	ประชาชนได้รับบริการน้ำประปาเพิ่มขึ้น														
งบประมาณรวมโครงการ (ล้านบาท ทศนิยม 3 ตำแหน่ง)	งบลงทุน			งบทำการ				รวม							
	1,736.671			-				1,736.671							
ทรัพยากรที่ต้องการของโครงการ	เทคโนโลยี			อุปกรณ์				บุคลากร							
	-			-				-							
ความเสี่ยง/เงื่อนไข/สมมติฐาน	-														

โดยมีโครงการตามภาคผนวก ข-19ถึงข-64

แผนงาน	5-6 ปรับปรุงกระบวนการวางแผน ออกแบบ และก่อสร้างระบบประปา
--------	---



วัตถุประสงค์	จัดตั้งคณะทำงานฯ จากหลายส่วนขึ้นมากำหนดหลักเกณฑ์ วิธีปฏิบัติงานในกระบวนการต่างๆ กำหนดหลักเกณฑ์ วิธีปฏิบัติงานในทุกกระบวนการ ตั้งแต่กระบวนการวางแผน สรรหาที่ดิน ออกแบบ จัดทำแบบมาตรฐาน ประสานงานกับหน่วยงานภาคเอกชน และภาคสังคมที่เกี่ยวข้อง ตลอดจนควบคุมการก่อสร้างให้แล้วเสร็จ													
ตัวชี้วัดของแผนงาน	ศึกษากระบวนการแล้วเสร็จ													
หน่วยงานรับผิดชอบ	คณะทำงานปรับปรุงกระบวนการวางแผน และก่อสร้างระบบประปา													
กิจกรรมของโครงการ	<b>ผังควบคุมกิจกรรมภายใต้โครงการ Gantt chart</b>													
	2560						2561							
	ก.ค.	ส.ค.	ก.ย.	ต.ค.	พ.ย.	ธ.ค.	ม.ค.	ก.พ.	มี.ค.	เม.ย.	พ.ค.	มิ.ย.	ก.ค.	ส.ค.
1. พิจารณาอนุมัติงบประมาณ	←→													
2. สำรอง ออกแบบ	←→													
3. จัดเตรียม เอกสารประกวดราคา	←→													
4. ประกวดราคา ทำสัญญา	←→													
5. ดำเนินการก่อสร้าง	←→													
5.1 ขออนุญาตหน่วยงานวางท่อ	←→													
ตัวชี้วัด (KPI) ของโครงการ	ดำเนินงานแล้วเสร็จ													
ผลผลิต (output) ของโครงการ	แก้ปัญหา เพิ่มประสิทธิภาพและความสามารถระบบผลิต													
ผลลัพธ์ (outcome) ของโครงการ	สามารถควบคุมระบบการผลิตและจ่ายน้ำได้อย่างต่อเนื่อง รวมถึงการนำข้อมูลวิเคราะห์เพื่อวางแผนระบบผลิตจ่าย													
งบประมาณรวมโครงการ (ล้านบาท ทศนิยม 3 ตำแหน่ง)	<b>งบลงทุน</b>						<b>งบทำการ</b>						<b>รวม</b>	
	1,100.514						-						1,100.514	
ทรัพยากรที่ต้องการของโครงการ	<b>เทคโนโลยี</b>						<b>อุปกรณ์</b>						<b>บุคลากร</b>	
	-						-						-	
ความเสี่ยง/เงื่อนไข/สมมติฐาน	ผู้รับจ้างไม่ทำงาน สภาพอากาศเอื้ออำนวย													

โดยมีโครงการตามภาคผนวก ข-65 ถึง ข-66

แผนงาน	5-7แผนงานการบริหารความต่อเนื่องทางธุรกิจ (Business Continuity Management: BCM)
--------	--



วัตถุประสงค์	ทบทวนและปรับปรุงข้อมูลแผนบริหารความต่อเนื่องทางธุรกิจ (Business Continuity Plan: BCP) ให้เป็นปัจจุบันและฝึกซ้อมแผนฯ ทุกปีอย่างน้อยปีละ 1 ครั้ง												
ตัวชี้วัดของแผนงาน	ระดับความสำเร็จของแผนงาน/โครงการที่แล้วเสร็จ 5 คะแนน												
หน่วยงานรับผิดชอบ	ฝ่ายบริหารความเสี่ยง												
กิจกรรมของโครงการ	ผังควบคุมกิจกรรมภายใต้โครงการ Gantt chart												
	2560						2561						
	ก.ค.	ส.ค.	ก.ย.	ต.ค.	พ.ย.	ธ.ค.	ก.พ.	มี.ค.	เม.ย.	พ.ค.	มิ.ย.	ก.ค.	
1.พิจารณาอนุมัติงบประมาณ													
2.ดำเนินโครงการ													
ตัวชี้วัด (KPI) ของโครงการ	ดำเนินการแล้วเสร็จ												
ผลผลิต (output) ของโครงการ	ให้ความรู้ทุกหน่วยงาน												
ผลลัพธ์ (outcome) ของโครงการ	ระบบ BCM ของหน่วยงานเป็นปัจจุบัน												
งบประมาณรวมโครงการ (ล้านบาท ทศนิยม 3 ตำแหน่ง)	งบลงทุน						งบทำการ						รวม
	-						0.292						0.292
ทรัพยากรที่ต้องการของโครงการ	เทคโนโลยี						อุปกรณ์						บุคลากร
	-						-						-
ความเสี่ยง/เงื่อนไข/สมมติฐาน	-												

โดยมีโครงการตามภาคผนวก ข-66



แผนงาน	<b>6-1การจัดการน้ำสูญเสียเชิงกายภาพ (DMA, ปรับปรุงเส้นท่อ)</b>														
วัตถุประสงค์	โดยแบ่งพื้นที่บริหารจัดการน้ำตามระบบ DMA: District Metering Area และติดตั้งมาตรวัดน้ำเพื่อวัดปริมาณน้ำที่ไหลเข้าในแต่ละ DMA พร้อมทั้งติดตั้งอุปกรณ์ตรวจวัดและควบคุมแรงดันน้ำในเส้นท่อ เพื่อส่งสัญญาณไปยัง Control Room ที่ กปภ.สาขา ด้วยระบบสัญญาณโทรศัพท์แบบ Real Time ซึ่งเมื่อเกิดสัญญาณผิดปกติ จะทำให้สามารถควบคุมการบริหารจัดการ และแก้ไขปัญหาการสูญเสียได้สะดวกรวดเร็วขึ้น														
ตัวชี้วัดของแผนงาน	ระดับความสำเร็จของ แผนงาน/โครงการที่แล้วเสร็จ 5 คะแนน														
หน่วยงานรับผิดชอบ	กปภ.เขต 1-10/ กปภ.สาขา														
กิจกรรมของโครงการ	<b>ผังควบคุมกิจกรรมภายใต้โครงการ Gantt chart</b>														
	2560			2561											
	ก.ค.	ส.ค.	ก.ย.	ต.ค.	พ.ย.	ธ.ค.	ม.ค.	ก.พ.	มี.ค.	เม.ย.	พ.ค.	มิ.ย.	ก.ค.	ส.ค.	ก.ย.
1. พิจารณานุมัติงบประมาณ															
2. สืบค้น ออกแบบ	←	→													
3. จัดเตรียม เอกสารประกวดราคา			←	→											
4. ประกวดราคา ทำสัญญา				←	→										
5. ดำเนินการก่อสร้างและขออนุญาต			←												→
ตัวชี้วัด (KPI) ของโครงการ	ดำเนินการแล้วเสร็จ														
ผลผลิต (output) ของโครงการ	ควบคุมและบริหารจัดการน้ำสูญเสียได้อย่างถูกต้อง														
ผลลัพธ์ (outcome) ของโครงการ	สามารถดำเนินการตามแผนจัดการน้ำสูญเสียเชิงกายภาพและเชิงพาณิชย์เป็นไปตามเป้าหมาย														
งบประมาณรวมโครงการ (ล้านบาท ทศนิยม 3 ตำแหน่ง)	งบลงทุน			งบทำการ				รวม							
	398.185			259.482				657.667							
ทรัพยากรที่ต้องการของโครงการ	เทคโนโลยี			อุปกรณ์				บุคลากร							
	-			-				-							
ความเสี่ยง/เงื่อนไข/สมมติฐาน	การขออนุญาตวางท่อสำหรับโครงการกับหน่วยงานที่เกี่ยวข้องไม่มีอุปสรรคและผู้รับจ้างไม่ทิ้งงาน														

โดยมีโครงการตามภาคผนวก ข-67 ถึง ข-68

แผนงาน	<b>6-2การจัดการน้ำสูญเสียเชิงพาณิชย์ (มาตรวัดน้ำ)</b>												
วัตถุประสงค์	มุ่งเน้นให้ลูกค้าเชื่อถือ การอ่านมาตรและจัดเก็บรายได้ค่าน้ำของ												



	กปภ. สามารถจัดเก็บรายได้ค่าน้ำสอดคล้องกับปริมาณการใช้น้ำจริง และสร้างมาตรฐานการบริหารจัดการมาตรวัดน้ำให้เป็นระบบ														
ตัวชี้วัดของแผนงาน	ระดับความสำเร็จของ แผนงาน/โครงการที่แล้วเสร็จ 5 คะแนน														
หน่วยงานรับผิดชอบ	กปภ.เขต 1-10/ กปภ.สาขา														
กิจกรรมของโครงการ	<b>ผังควบคุมกิจกรรมภายใต้โครงการ Gantt chart</b>														
	2560			2561											
	ก.ค.	ส.ค.	ก.ย.	ต.ค.	พ.ย.	ธ.ค.	ม.ค.	ก.พ.	มี.ค.	เม.ย.	พ.ค.	มิ.ย.	ก.ค.	ส.ค.	ก.ย.
1. พิจารณานุมัติงบประมาณ	←→														
2. สืบค้น ออกแบบ			←→												
3. จัดเตรียม เอกสารประกวดราคา				←→											
4. ประกวดราคา ทำสัญญา					←→										
5. ดำเนินการก่อสร้าง								←→							
ตัวชี้วัด (KPI) ของโครงการ	ดำเนินการแล้วเสร็จ														
ผลผลิต (output) ของโครงการ	ได้มาตรวัดน้ำที่มีความเที่ยงตรงตามเกณฑ์														
ผลลัพธ์ (outcome) ของโครงการ	มาตรวัดน้ำที่มีความเที่ยงตรงตามเกณฑ์สามารถดำเนินการตามแผนจัดการน้ำสูญเสียเชิงกายภาพและเชิงพาณิชยกรรมเป็นไปตามเป้าหมาย														
งบประมาณรวมโครงการ (ล้านบาท ทศนิยม 3 ตำแหน่ง)	งบลงทุน			งบทำการ				รวม							
	-			28.303				28.303							
ทรัพยากรที่ต้องการของโครงการ	เทคโนโลยี			อุปกรณ์				บุคลากร							
	-			-				-							
ความเสี่ยง/เงื่อนไข/สมมติฐาน	ผู้รับจ้างขาดทักษะในการทำงาน/วัสดุอุปกรณ์บางอย่างที่ต้องสั่งซื้อจากต่างประเทศอาจเกิดความล่าช้าในขั้นตอนการขนส่งที่ไม่เป็นไปตามแผนงาน														

โดยมีโครงการตามภาคผนวก ข-69 ถึง ข-76

แผนงาน	6-3 แผนงานการนำเทคโนโลยีสารสนเทศมาช่วยในการลดน้ำสูญเสีย
--------	---





	6-3-1) โครงการเชื่อมโยงข้อมูล DMA เพื่อการบริหารจัดการน้ำสูญเสียแบบรวมศูนย์														
วัตถุประสงค์	มุ่งเน้นให้ลูกค้าเชื่อถือ การอ่านมาตรและจัดเก็บรายได้ค่าน้ำของ กปภ. สามารถจัดเก็บรายได้ค่าน้ำสอดคล้องกับปริมาณการใช้น้ำจริงและสร้างมาตรฐานการบริหารจัดการมาตรวัดน้ำให้เป็นระบบ														
ตัวชี้วัดของแผนงาน	ไม่ได้รับจัดสรรงบประมาณ														
หน่วยงานรับผิดชอบ	สำนักเทคโนโลยีสารสนเทศภูมิสารสนเทศ กองเทคโนโลยีสารสนเทศน้ำสูญเสีย														
กิจกรรมของโครงการ	ผังควบคุมกิจกรรมภายใต้โครงการ Gantt chart														
	2561						2562								
	ธ.ค.	ม.ค.	ก.พ.	มี.ค.	เม.ย.	พ.ค.	มิ.ย.	ก.ค.	ส.ค.	ก.ย.	ต.ค.	พ.ย.	ธ.ค.	ม.ค.	ก.พ.
1. จัดหาอุปกรณ์เชื่อมโยงข้อมูล DMA				←											→
2. พัฒนาระบบบริหารจัดการข้อมูลแบบรวมศูนย์				←											→
ตัวชี้วัด (KPI) ของโครงการ	เชื่อมโยงข้อมูล DMA จาก กปภ.สาขา														
ผลผลิต (output) ของโครงการ	ข้อมูล DMA เพื่อบริหารจัดการ														
ผลลัพธ์ (outcome) ของโครงการ	การบริหารจัดการที่มีประสิทธิภาพ														
งบประมาณรวมโครงการ (ล้านบาท ทศนิยม 3 ตำแหน่ง)	งบลงทุน				งบทำการ				รวม						
	-				-				-						
ทรัพยากรที่ต้องการของโครงการ	เทคโนโลยี				อุปกรณ์				บุคลากร						
	-				-				-						
ความเสี่ยง/เงื่อนไข/สมมติฐาน	-														

โดยมีโครงการตามภาคผนวก ข-76

แผนงาน	6-3 แผนงานการนำเทคโนโลยีสารสนเทศมาช่วยในการลดน้ำ
--------	--



	<b>สูญเสีย</b> 6-3-2) โครงการขยายผลการเชื่อมโยงข้อมูล SCADA DMA GIS เพื่อการบริหารจัดการอัตราการไหลและแรงดันน้ำ														
<b>วัตถุประสงค์</b>	มุ่งเน้นให้ลูกค้าเชื่อถือ การอ่านมาตรและจัดเก็บรายได้ค่าน้ำของ กปภ. สามารถจัดเก็บรายได้ค่าน้ำสอดคล้องกับปริมาณการใช้น้ำจริงและสร้างมาตรฐานการบริหารจัดการมาตรวัดน้ำให้เป็นระบบ														
<b>ตัวชี้วัดของแผนงาน</b>	ไม่ได้รับจัดสรรงบประมาณ														
<b>หน่วยงานรับผิดชอบ</b>	สำนักเทคโนโลยีสารสนเทศภูมิสารสนเทศ กองเทคโนโลยีสารสนเทศน้ำสูญเสีย														
<b>กิจกรรมของโครงการ</b>	<b>ผังควบคุมกิจกรรมภายใต้โครงการ Gantt chart</b>														
	2561						2562								
	ธ.ค.	ม.ค.	ก.พ.	มี.ค.	เม.ย.	พ.ค.	มิ.ย.	ก.ค.	ส.ค.	ก.ย.	ต.ค.	พ.ย.	ธ.ค.	ม.ค.	ก.พ.
1. ออกแบบการเชื่อมโยงข้อมูล				←											→
2. ออกแบบมาตรฐานการเชื่อมโยง				←											→
3. พัฒนาระบบสารสนเทศการเชื่อมโยง				←											→
<b>ตัวชี้วัด (KPI) ของโครงการ</b>	เชื่อมโยงข้อมูลระบบ SCADA DMA GIS														
<b>ผลผลิต (output) ของโครงการ</b>	ข้อมูลเพื่อบริหารจัดการอัตราการไหลและแรงดัน														
<b>ผลลัพธ์ (outcome) ของโครงการ</b>	การบริหารจัดการที่มีประสิทธิภาพ														
<b>งบประมาณรวมโครงการ</b> (ล้านบาท ทศนิยม 3 ตำแหน่ง)	<b>งบลงทุน</b>			<b>งบทำการ</b>			<b>รวม</b>								
	-			-			-								
<b>ทรัพยากรที่ต้องการของโครงการ</b>	<b>เทคโนโลยี</b>			<b>อุปกรณ์</b>			<b>บุคลากร</b>								
	-			-			-								
<b>ความเสี่ยง/เงื่อนไข/สมมติฐาน</b>	-														

โดยมีโครงการตามภาคผนวก ข-76



ยุทธศาสตร์ที่ 7 ขยายความร่วมมือกับองค์กรต่างๆ เพื่อให้บริการน้ำประปาที่มีคุณภาพ ประกอบด้วย 1 แผนงาน

แผนงาน	7-1 ขยายความร่วมมือกับองค์กร หรือหน่วยงานภายนอก														
วัตถุประสงค์	โดยมุ่งเน้นการขยายความร่วมมือที่เกี่ยวข้องกับกิจการประปา ระหว่าง กปภ. กับองค์กรต่าง ๆ เช่น อปท. โรงงานขนาดใหญ่ เพื่อช่วยให้ประชาชนสามารถเข้าถึง และได้รับน้ำประปาที่มีคุณภาพได้มาตรฐาน โดยมีแนวทางการดำเนินงาน คือ ด้านการรับโอนกิจการประปามาปรับปรุง วางท่อขยายเขตจ่ายน้ำ ปรับปรุงอาคารผลิตน้ำประปา จำหน่าย Bulk Sale เพื่อช่วยให้ประชาชนสามารถเข้าถึงบริการน้ำประปา การทดสอบคุณภาพน้ำเพื่อช่วยลดภาระการลงทุนในองค์กรต่างๆ ฝึกอบรมให้ความรู้ด้านกิจการประปา และให้คำปรึกษาในลักษณะที่ไม่ใช่โครงการ														
ตัวชี้วัดของแผนงาน	จำนวนความร่วมมือ 200 ครั้ง														
หน่วยงานรับผิดชอบ	กปภ.เขต 1-10/ กปภ.สาขา														
กิจกรรมของโครงการ	ผังควบคุมกิจกรรมภายใต้โครงการ Gantt chart														
	2560			2561											
	ก.ค.	ส.ค.	ก.ย.	ต.ค.	พ.ย.	ธ.ค.	ม.ค.	ก.พ.	มี.ค.	เม.ย.	พ.ค.	มิ.ย.	ก.ค.	ส.ค.	ก.ย.
ขยายความร่วมมือที่เกี่ยวข้องกับกิจการประปา ระหว่าง กปภ. กับองค์กรต่าง ๆ				←											→
ตัวชี้วัด (KPI) ของโครงการ	ดำเนินโครงการแล้วเสร็จ														
ผลผลิต (output) ของโครงการ	ขยายความร่วมมือกับองค์กร หรือหน่วยงานภายนอก														
ผลลัพธ์ (outcome) ของโครงการ	ประชาชนสามารถเข้าถึง และได้รับน้ำประปาที่มีคุณภาพได้มาตรฐาน														
งบประมาณรวมโครงการ (ล้านบาท ทศนิยม 3 ตำแหน่ง)	งบลงทุน	-				งบทำการ	-				รวม	-			
	ทรัพยากรที่ต้องการของโครงการ	เทคโนโลยี				อุปกรณ์				บุคลากร					
ความเสี่ยง/เงื่อนไข/สมมติฐาน	-														

โดยมีโครงการตามภาคผนวก ข-76

### ประเด็นยุทธศาสตร์ที่ 3 ด้านการบริการลูกค้า



ยุทธศาสตร์ที่ 8 สร้างความพึงพอใจให้ลูกค้าในด้านคุณภาพน้ำประปาและบริการประกอบด้วย 1 แผนงาน

<b>แผนงาน</b>	<b>8-1เสริมสร้างความพึงพอใจให้ลูกค้า</b>														
	8-1-1)โครงการประปาทันใจ ระยะ 2														
<b>วัตถุประสงค์</b>	มุ่งเน้นให้เป็นกรอบแนวทางให้ กปภ.ทุกสาขา ทั่วประเทศบริหารจัดการข้อร้องเรียนของลูกค้าด้วยมาตรฐานเดียวกัน และลดความไม่พึงพอใจของลูกค้าโดยการสื่อสารที่ดี การแก้ไขปัญหาที่รวดเร็ว เรียบร้อย และสร้างความประทับใจด้วยการตรวจสอบข้อมูลย้อนกลับ														
<b>ตัวชี้วัดของแผนงาน</b>	ระดับความพึงพอใจต่อการจัดการข้อร้องเรียนมากกว่า 3.5 คะแนน														
<b>หน่วยงานรับผิดชอบ</b>	สำนักสื่อสารองค์กรและลูกค้าสัมพันธ์ กปภ.เขต 1-10/ กปภ.สาขา														
<b>กิจกรรมของโครงการ</b>	<b>ผังควบคุมกิจกรรมภายใต้โครงการ Gantt chart</b>														
	2560			2561											
	ก.ค.	ส.ค.	ก.ย.	ต.ค.	พ.ย.	ธ.ค.	ม.ค.	ก.พ.	มี.ค.	เม.ย.	พ.ค.	มิ.ย.	ก.ค.	ส.ค.	ก.ย.
1. สรรหามิสเตอร์ประปา(กปภ.เขต1-10)				←											→
2. คู่มือการดำเนินงานโครงการประปาทันใจ ระยะ 2 (ปรับปรุง)	←	→													
3. ฝึกอบรมมิสเตอร์ประปา(กปภ.1-3)				←	→										
4. ออกให้บริการลูกค้าของมิสเตอร์ประปา(234 สาขา)				←											→
5. รายงานผลการดำเนินงานโครงการประปาทันใจ(สสส.)				←											→
6. รวบรวมและสรุปผลประเมินโครงการประปาทันใจ(สสส.)															↔
<b>ตัวชี้วัด (KPI) ของโครงการ</b>	ความพึงพอใจต่อการจัดการข้อร้องเรียนของ กปภ.														
<b>ผลผลิต (output) ของโครงการ</b>	ศูนย์ประปาทันใจสามารถแก้ไขปัญหาข้อร้องเรียนตามSLA														
<b>ผลลัพธ์ (outcome) ของโครงการ</b>	มิสเตอร์ประปาสามารถลดความไม่พึงพอใจและสร้างความพึงพอใจแก่ลูกค้า														
<b>งบประมาณรวมโครงการ</b> (ล้านบาท ทศนิยม 3 ตำแหน่ง)	<b>งบลงทุน</b>			<b>งบทำการ</b>											<b>รวม</b>
	-			0.100											0.100
<b>ทรัพยากรที่ต้องการของโครงการ</b>	<b>เทคโนโลยี</b>			<b>อุปกรณ์</b>											<b>บุคลากร</b>
	-			-											✓
<b>ความเสี่ยง/เงื่อนไข/สมมติฐาน</b>	1. มิสเตอร์ประปาไม่เพียงพอต่อการให้บริการในพื้นที่ 2. มิสเตอร์ประปายังไม่ปฏิบัติงานตามมาตรฐานในคู่มือประปาทันใจ														

โดยมีโครงการตามภาคผนวก ค-2



แผนงาน	8-1เสริมสร้างความพึงพอใจให้ลูกค้า 8-1-2)โครงการเพิ่มประสิทธิภาพ PWA Contact Center 1662ระยะ 2															
วัตถุประสงค์	โดยพัฒนาระบบรับฟังเสียงของลูกค้าทาง PWA Contact Center1662 เชื่อมโยงกับศูนย์ประปาทันใจ (กปภ. 234 สาขา) ให้เกิดประสิทธิภาพและบรรลุประสิทธิผล เพื่อสร้างความพึงพอใจและเพิ่มความประทับใจให้แก่ลูกค้า															
ตัวชี้วัดของแผนงาน	ระดับความพึงพอใจต่อการจัดการข้อร้องเรียนมากกว่า 3.5															
หน่วยงานรับผิดชอบ	สำนักสื่อสารองค์กรและลูกค้าสัมพันธ์ กปภ.เขต 1-10/ กปภ.สาขา															
กิจกรรมของโครงการ	<b>ผังควบคุมกิจกรรมภายใต้โครงการ Gantt chart</b>															
	2560			2561												
	ก.ค.	ส.ค.	ก.ย.	ต.ค.	พ.ย.	ธ.ค.	ม.ค.	ก.พ.	มี.ค.	เม.ย.	พ.ค.	มิ.ย.	ก.ค.	ส.ค.	ก.ย.	
1. จ้างเหมาเอกชนจัดหาเจ้าหน้าที่ (Agentและ Supervisor)มาประจำศูนย์รับเรื่องร้องเรียน PWA Contact Center 1662				←												→
ตัวชี้วัด (KPI) ของโครงการ	- ความพึงพอใจของลูกค้า - สามารถตอบสนองลูกค้าได้ตามSLA															
ผลผลิต (output) ของโครงการ	มีเจ้าหน้าที่ให้บริการลูกค้า															
ผลลัพธ์ (outcome) ของโครงการ	เจ้าหน้าที่สามารถให้บริการได้อย่างมีประสิทธิภาพ รวดเร็ว ลูกค้าพึงพอใจ															
งบประมาณรวมโครงการ (ล้านบาท ทศนิยม 3 ตำแหน่ง)	<b>งบลงทุน</b>						<b>งบทำการ</b>						<b>รวม</b>			
	-						12.000						12.000			
ทรัพยากรที่ต้องการของโครงการ	<b>เทคโนโลยี</b>						<b>อุปกรณ์</b>						<b>บุคลากร</b>			
	-						-						✓			
ความเสี่ยง/เงื่อนไข/สมมติฐาน	ประสิทธิภาพของบริษัท Outsource ในการจัดหาเจ้าหน้าที่มาปฏิบัติงานประจำศูนย์ PWA Contact Center 1662															

โดยมีโครงการตามภาคผนวก ค-2



แผนงาน	8-1เสริมสร้างความพึงพอใจให้ลูกค้า 8-1-3) โครงการมุ่งมั่นเพื่อปวงชนเต็มใจให้กัน														
วัตถุประสงค์	เพื่อให้ผู้จัดการ กปภ.สาขาออกพบลูกค้า สร้างความใกล้ชิดด้วยตนเอง พร้อมทีมงานที่มีหัวใจใ้บริการและมีความกระตือรือร้นเอาใจใส่ประชาชน และลูกค้าด้วยความเต็มใจตลอดจนให้บริการตรวจสอบระบบประปาภายในบ้านฟรีแก่ประชาชน														
ตัวชี้วัดของแผนงาน	1. ร้อยละ 20 ของลูกค้าประเภท 1 และ 2 ได้รับการตรวจสอบระบบประปา 2. ระดับความพึงพอใจของลูกค้าต่อการสร้างความสัมพันธ์กับลูกค้าของเจ้าหน้าที่ ไม่ต่ำกว่า 4 คะแนน (คะแนนเต็ม 5)														
หน่วยงานรับผิดชอบ	กปภ.สาขา														
กิจกรรมของโครงการ	ผังควบคุมกิจกรรมภายใต้โครงการ Gantt chart														
	2560			2561											
	ก.ค.	ส.ค.	ก.ย.	ต.ค.	พ.ย.	ธ.ค.	ม.ค.	ก.พ.	มี.ค.	เม.ย.	พ.ค.	มิ.ย.	ก.ค.	ส.ค.	ก.ย.
ผจก.กปภ. สาขานำทีมบริการลงพื้นที่พบปะลูกค้าเพื่อสร้างความสัมพันธ์ที่ดีและให้บริการตรวจสอบซ่อมแซมระบบประปาฟรี และให้คำแนะนำวิธีการบำรุงรักษาระบบประปาภายในบ้าน นอกจากนี้ยังมีการสอบถามความต้องการ ความคาดหวัง ความพึงพอใจและความไม่พึงพอใจของลูกค้าที่มีต่อการให้บริการของ กปภ.															
ตัวชี้วัด (KPI) ของโครงการ	1. ร้อยละของลูกค้าประเภท 1 และ 2 ที่ได้รับการตรวจสอบระบบประปา 2. ระดับความพึงพอใจของลูกค้าต่อการสร้างความสัมพันธ์กับลูกค้าของเจ้าหน้าที่														
ผลผลิต (output) ของโครงการ	ลูกค้าได้รับการตรวจระบบประปาและ กปภ.ได้รับฟังเสียงของลูกค้า														
ผลลัพธ์ (outcome) ของโครงการ	ลูกค้าประทับใจและมีความสัมพันธ์ที่ดีกับ กปภ.														
งบประมาณรวมโครงการ (ล้านบาท ทศนิยม 3 ตำแหน่ง)	งบลงทุน	งบทำการ					รวม								
	-	-					-								
ทรัพยากรที่ต้องการของโครงการ	เทคโนโลยี	อุปกรณ์					บุคลากร								
	-	-					-								
ความเสี่ยง/เงื่อนไข/สมมติฐาน	เจ้าหน้าที่ กปภ.สาขาลงพื้นที่พบปะลูกค้าเพื่อสร้างความสัมพันธ์อันดีกับลูกค้าไม่ได้ตามเป้าหมาย														

โดยมีโครงการตามภาคผนวก ค-2



ยุทธศาสตร์ที่ 9 รักษาสิ่งแวดล้อม และรักษาความสัมพันธ์อันดีต่อชุมชนโดยรอบประกอบด้วย2  
แผนงาน

แผนงาน	9-1ด้านการมีส่วนร่วมพัฒนาชุมชน:เน้นการรักษาความสัมพันธ์อันดีต่อชุมชนโดยรอบ 9-1-1) โครงการการประปาส่วนภูมิภาครักษ์ชุมชน															
วัตถุประสงค์	เพื่อร่วมพัฒนาชุมชนรอบแหล่งน้ำ/ที่ดินที่ กปภ. ใช้น้ำดิบ ใต้ดิน และวางท่อผ่าน โดยดำเนินกิจกรรมต่างๆตามเกณฑ์ที่ กปภ. กำหนดเพื่อเป้าหมายในกระบวนการของ กปภ. พัฒนาชุมชนร่วมกับ อปท. และผู้มีส่วนได้ส่วนเสีย และเพื่อการส่งเสริมกิจการประปา															
ตัวชี้วัดของแผนงาน	จำนวนชุมชนที่ กปภ.พัฒนา 60 ชุมชน															
หน่วยงานรับผิดชอบ	สำนักสื่อสารองค์กรและลูกค้าสัมพันธ์ กปภ.เขต 1-10/ กปภ.สาขา และฝ่ายแผนงานโครงการ															
กิจกรรมของโครงการ	<b>ผังควบคุมกิจกรรมภายใต้โครงการ Gantt chart</b>															
	2560			2561												
	ก.ค.	ส.ค.	ก.ย.	ต.ค.	พ.ย.	ธ.ค.	ม.ค.	ก.พ.	มี.ค.	เม.ย.	พ.ค.	มิ.ย.	ก.ค.	ส.ค.	ก.ย.	
1. กปภ.ข.นำเสนอพื้นที่ดำเนินโครงการตามเกณฑ์ให้คณะกรรมการ CSR (คปร.) กลั่นกรองเพื่อนำเสนอผู้ว่าการเห็นชอบ	←→															
2. ดำเนินกิจกรรมและเบิกจ่ายงบประมาณ				←→												
3. ติดตามผลดำเนินโครงการ				←→												
4. รายงานผล/ รวบรวมผล/ ประเมินโครงการ																↔
ตัวชี้วัด (KPI) ของโครงการ	จำนวนชุมชนที่ กปภ.พัฒนา															
ผลผลิต (output) ของโครงการ	ชุมชนได้รับประโยชน์จากการดำเนินโครงการของ กปภ.															
ผลลัพธ์ (outcome) ของโครงการ	ชุมชนมีความสัมพันธ์ที่ดีกับ กปภ.															
งบประมาณรวมโครงการ (ล้านบาท ทศนิยม 3 ตำแหน่ง)	<b>งบลงทุน</b>			<b>งบทำการ</b>				<b>รวม</b>								
	-			30.000				30.000								
ทรัพยากรที่ต้องการของโครงการ	<b>เทคโนโลยี</b>			<b>อุปกรณ์</b>				<b>บุคลากร</b>								
	-			-				-								
ความเสี่ยง/เงื่อนไข/สมมติฐาน	การดำเนินโครงการไม่ตรงกับความต้องการของชุมชน และไม่ตรงกับความสามารถพิเศษของ กปภ.															

โดยมีโครงการตามภาคผนวก ค-3



แผนงาน	9-2ด้านการรักษาสีแกวล้อม : เน้นการรักษาความสัมพันธ์อันดีต่อชุมชนโดยรอบ 9-2-1)โครงการครอบครัวประหยัดน้ำเทิดพระเกียรติพระบาทสมเด็จพระปรมินทรมหาภูมิพลอดุลยเดช														
วัตถุประสงค์	เพื่อปลูกฝังเยาวชนให้เป็นแกนนำในการรณรงค์ใช้น้ำอย่างประหยัดรู้คุณค่า โดยจัดกิจกรรมรณรงค์ประหยัดน้ำในโรงเรียนภาคีเครือข่าย, รับสมัครนักเรียนเป็นแกนนำรณรงค์ประหยัดน้ำ และรับสมัครครอบครัวเข้าร่วมโครงการ														
ตัวชี้วัดของแผนงาน	ยกเลิกโครงการ														
หน่วยงานรับผิดชอบ	สำนักสื่อสารองค์กรและลูกค้าสัมพันธ์ กปภ.เขต 1-10/ กปภ.สาขา														
กิจกรรมของโครงการ	ผังควบคุมกิจกรรมภายใต้โครงการ Gantt chart														
	2560			2561											
	ก.ค.	ส.ค.	ก.ย.	ต.ค.	พ.ย.	ธ.ค.	ม.ค.	ก.พ.	มี.ค.	เม.ย.	พ.ค.	มิ.ย.	ก.ค.	ส.ค.	ก.ย.
1. กปภ.ข.แต่ละแห่งคัดเลือก กปภ.สาขา 5 แห่งและเชิญโรงเรียนเข้าร่วมโครงการ				←→											
2. โรงเรียนแต่งตั้งครูเจ้าของโครงการและคัดเลือกนักเรียนแกนนำ					←→										
3. ครูเจ้าของโครงการและนักเรียนแกนนำดูงานที่ กปภ.สาขา								←→							
4. ครูเจ้าของโครงการและนักเรียนแกนนำรับสมัครครอบครัวเข้าร่วมโครงการตามเกณฑ์ที่กำหนด									←→						
5. กปภ.สาขาตรวจสอบหน่วยน้ำประปาที่ใช้เพื่อพิจารณาให้รางวัลตามเกณฑ์ที่กำหนด											←→				
6. ติดตามผลดำเนินโครงการ				←→											
7. รายงานผล/ รวบรวมผล/ ประเมินโครงการ															←→
ตัวชี้วัด (KPI) ของโครงการ	จำนวนครอบครัวที่เข้าร่วมโครงการ														
ผลผลิต (output) ของโครงการ	1. เยาวชนมีความรู้และจิตสำนึกด้านการประหยัดน้ำ 2. เยาวชนเป็นแกนนำในการสร้างพฤติกรรมการประหยัดน้ำในครอบครัว														
ผลลัพธ์ (outcome) ของโครงการ	สร้างภาคีเครือข่ายประหยัดน้ำ อันเป็นการสร้างความสัมพันธ์ที่ดีระหว่าง กปภ. และประชาชน														
งบประมาณรวมโครงการ (ล้านบาท ทศนิยม 3 ตำแหน่ง)	งบลงทุน			งบทำการ			รวม								
	-			-			-								
ทรัพยากรที่ต้องการของโครงการ	เทคโนโลยี			อุปกรณ์			บุคลากร								
	-			-			-								
ความเสี่ยง/เงื่อนไข/สมมติฐาน	การคัดเลือกโรงเรียน ครูผู้รับผิดชอบโครงการ และนักเรียนที่เป็นแกนนำจะต้องเห็นความสำคัญในวัตถุประสงค์และจริงจังกับโครงการฯ เพื่อให้โครงการบรรลุวัตถุประสงค์														

โดยมีโครงการตามภาคผนวก ค-3





แผนงาน	9-2ด้านการรักษาสิ่งแวดล้อม : เน้นการรักษาความสัมพันธ์อันดีต่อชุมชนโดยรอบ 9-2-2)โครงการการประปาส่วนภูมิภาคปลูกป่าต้นน้ำเพื่อแผ่นดินเกิดพระเกียรติพระบาทสมเด็จพระปรมินทรมหาภูมิพลอดุลยเดช															
วัตถุประสงค์	เพื่อมีส่วนร่วมช่วยชาติอนุรักษ์ทรัพยากร ร่วมกับกรมชลประทาน/กรมป่าไม้กำหนดพื้นที่ปลูกป่าต้นน้ำผืนใหญ่ 500 ไร่															
ตัวชี้วัดของแผนงาน	จำนวนพื้นที่ปลูกป่าต้นน้ำ 500 ไร่ต่อปี															
หน่วยงานรับผิดชอบ	สำนักสื่อสารองค์กรและลูกค้าสัมพันธ์ กปภ.เขต 1-10/ กปภ.สาขา															
กิจกรรมของโครงการ	<b>ผังควบคุมกิจกรรมภายใต้โครงการ Gantt chart</b>															
	2560			2561												
	ก.ค.	ส.ค.	ก.ย.	ต.ค.	พ.ย.	ธ.ค.	ม.ค.	ก.พ.	มี.ค.	เม.ย.	พ.ค.	มิ.ย.	ก.ค.	ส.ค.	ก.ย.	
1. กปภ.ข. และ กปภ.สาขาดำเนินการต่อเนื่องจากปีงบประมาณ 2560 เนื่องจากเป็นแผนระยะยาว																
2. ติดตามผลดำเนินโครงการ																
3. รายงานผล/ รวบรวมผล/ ประเมินโครงการ																
ตัวชี้วัด (KPI) ของโครงการ	จำนวนพื้นที่ปลูกป่า															
ผลผลิต (output) ของโครงการ	ได้ป่าซึ่งเติบโตเป็นแหล่งของต้นน้ำเพื่อเป็นแหล่งกักเก็บน้ำตามธรรมชาติต่อไป															
ผลลัพธ์ (outcome) ของโครงการ	ลดภาวะโลกร้อนและสร้างความสัมพันธ์ที่ดีระหว่าง กปภ. ชุมชนและผู้มีส่วนได้ส่วนเสีย															
งบประมาณรวมโครงการ (ล้านบาท ทศนิยม 3 ตำแหน่ง)	<b>งบลงทุน</b>			<b>งบทำการ</b>				<b>รวม</b>								
	-			2.000				2.000								
ทรัพยากรที่ต้องการของโครงการ	<b>เทคโนโลยี</b>			<b>อุปกรณ์</b>				<b>บุคลากร</b>								
	-			-				-								
ความเสี่ยง/เงื่อนไข/สมมติฐาน	-															

โดยมีโครงการตามภาคผนวก ค-4

## ประเด็นยุทธศาสตร์ที่ 4 ด้านการเงิน



### ยุทธศาสตร์ที่ 10 ควบคุมต้นทุนการดำเนินงานประกอบด้วย 1 แผนงาน

<b>แผนงาน</b>	10-1ควบคุมค่าใช้จ่าย 10-1-1)ควบคุมค่าใช้จ่ายในการดำเนินงาน														
<b>วัตถุประสงค์</b>	เพื่อกำหนดมาตรฐานควบคุมต้นทุนของน้ำประปาให้อยู่ในระดับที่เหมาะสมและจะเป็นแนวทางในการปรับโครงสร้างค่าน้ำประปา สะท้อนถึงประสิทธิภาพการดำเนินงานโดยมุ่งเน้นกำหนดมาตรการควบคุมค่าใช้จ่ายอย่างเป็นรูปธรรมโดยคณะทำงานจัดทำแผนงานควบคุมค่าใช้จ่ายในการดำเนินงาน กำหนดมาตรการแผนปฏิบัติการควบคุมค่าใช้จ่ายอย่างต่อเนื่อง														
<b>ตัวชี้วัดของแผนงาน</b>	ควบคุมค่าใช้จ่ายรวมต่อหน่วยน้ำจำหน่าย ไม่เกิน 20.00 บาท ต่อ ลบ.ม.														
<b>หน่วยงานรับผิดชอบ</b>	ทุกหน่วยงาน														
<b>กิจกรรมของโครงการ</b>	<b>ผังควบคุมกิจกรรมภายใต้โครงการ Gantt chart</b>														
	2560			2561											
	ก.ค.	ส.ค.	ก.ย.	ต.ค.	พ.ย.	ธ.ค.	ม.ค.	ก.พ.	มี.ค.	เม.ย.	พ.ค.	มิ.ย.	ก.ค.	ส.ค.	ก.ย.
1. ค่าใช้จ่ายรวมต่อหน่วยน้ำจำหน่าย ไม่เกิน 20.00 บาท ต่อ ลบ.ม.															
<b>ตัวชี้วัด (KPI) ของโครงการ</b>	-														
<b>ผลผลิต (output) ของโครงการ</b>	-														
<b>ผลลัพธ์ (outcome) ของโครงการ</b>	-														
<b>งบประมาณรวมโครงการ (ล้านบาท ทศนิยม 3 ตำแหน่ง)</b>	<b>งบลงทุน</b>						<b>งบทำการ</b>						<b>รวม</b>		
	-						-						-		
<b>ทรัพยากรที่ต้องการของโครงการ</b>	<b>เทคโนโลยี</b>						<b>อุปกรณ์</b>						<b>บุคลากร</b>		
	-						-						-		
<b>ความเสี่ยง/เงื่อนไข/สมมติฐาน</b>	-														

โดยมีโครงการตามภาคผนวก ง-2



แผนงาน	10-1ควบคุมค่าใช้จ่าย 10-1-2) โครงการศึกษาการผลิตไฟฟ้าจากพลังงานแสงอาทิตย์ เพื่อใช้ในระบบผลิตจ่าย															
วัตถุประสงค์	เพื่อกำหนดมาตรฐานควบคุมต้นทุนของน้ำประปาให้อยู่ใน ระดับที่เหมาะสมและจะเป็นแนวทางในการปรับโครงสร้างค่า น้ำประปา สะท้อนถึงประสิทธิภาพการดำเนินงานโดยมุ่งเน้นกำหนด มาตรการควบคุมค่าใช้จ่ายอย่างเป็นรูปธรรมโดยคณะทำงานจัดทำ แผนงานควบคุมค่าใช้จ่ายในการดำเนินงาน กำหนดมาตรการ แผนปฏิบัติการควบคุมค่าใช้จ่ายอย่างต่อเนื่อง															
ตัวชี้วัดของแผนงาน	ระดับความสำเร็จของ แผนงาน/โครงการที่แล้วเสร็จ 5 คะแนน															
หน่วยงานรับผิดชอบ	สายงานรองผู้ว่าการ (บริหาร)															
กิจกรรมของโครงการ	<b>ผังควบคุมกิจกรรมภายใต้โครงการ Gantt chart</b>															
	2560			2561												
	ก.ค.	ส.ค.	ก.ย.	ต.ค.	พ.ย.	ธ.ค.	ม.ค.	ก.พ.	มี.ค.	เม.ย.	พ.ค.	มิ.ย.	ก.ค.	ส.ค.	ก.ย.	
ศึกษาการผลิตไฟฟ้าจากพลังงานแสงอาทิตย์ เพื่อใช้ในระบบผลิตจ่าย				←												→
ตัวชี้วัด (KPI) ของโครงการ	ดำเนินโครงการแล้วเสร็จ															
ผลผลิต (output) ของโครงการ	-															
ผลลัพธ์ (outcome) ของโครงการ	-															
งบประมาณรวมโครงการ (ล้านบาท ทศนิยม 3 ตำแหน่ง)	<b>งบลงทุน</b>	<b>งบทำการ</b>					<b>รวม</b>									
	-	-					-									
ทรัพยากรที่ต้องการของโครงการ	<b>เทคโนโลยี</b>	<b>อุปกรณ์</b>					<b>บุคลากร</b>									
	-	-					-									
ความเสี่ยง/เงื่อนไข/สมมติฐาน	-															

หมายเหตุ ใช้เงินจากกองทุนเพื่อส่งเสริมการอนุรักษ์พลังงาน

โดยมีโครงการตามภาคผนวก ง-2



ยุทธศาสตร์ที่ 11 สร้างรายได้ให้เพียงพอต่อการขยายงาน ประกอบด้วย 1 แผนงาน

แผนงาน	11-1 ทบทวนการศึกษาของบริษัทที่ปรึกษาเพื่อคัดเลือกโครงการที่เหมาะสมในการเพิ่มรายได้															
วัตถุประสงค์	พัฒนาองค์กร ในรูปแบบธุรกิจให้เพื่อช่วยเพิ่มรายได้ให้กับองค์กร															
ตัวชี้วัดของแผนงาน	ผลการศึกษาในปี 2560 เพื่อนำมาใช้ในปี 2561-2564															
หน่วยงานรับผิดชอบ	ฝ่ายยุทธศาสตร์องค์กร															
กิจกรรมของโครงการ	<b>ผังควบคุมกิจกรรมภายใต้โครงการ Gantt chart</b>															
	2560			2561												
	ก.ค.	ส.ค.	ก.ย.	ต.ค.	พ.ย.	ธ.ค.	ม.ค.	ก.พ.	มี.ค.	เม.ย.	พ.ค.	มิ.ย.	ก.ค.	ส.ค.	ก.ย.	
1. นำผลวิเคราะห์จากการจัดจ้างที่ปรึกษาเพื่อจัดทำแผนงานดังกล่าว มาศึกษาและวิเคราะห์ภาพรวม ทิศทางของธุรกิจประจำและธุรกิจที่เกี่ยวข้อง																
ตัวชี้วัด (KPI) ของโครงการ	-															
ผลผลิต (output) ของโครงการ	-															
ผลลัพธ์ (outcome) ของโครงการ	-															
งบประมาณรวมโครงการ (ล้านบาท ทศนิยม 3 ตำแหน่ง)	งบลงทุน			งบทำการ				รวม								
	-			-				-								
ทรัพยากรที่ต้องการของโครงการ	เทคโนโลยี			อุปกรณ์				บุคลากร								
	-			-				-								
ความเสี่ยง/เงื่อนไข/สมมติฐาน	-															

โดยมีโครงการตามภาคผนวก ง-2

ภาคผนวก



# ประเด็นยุทธศาสตร์ที่ 1

## ด้านการเรียนรู้และพัฒนา



ยุทธศาสตร์ที่ 1 บริหาร และพัฒนาบุคลากรให้มีสมรรถนะสอดคล้องกับภารกิจมีจำนวนที่เหมาะสม และมีความผูกพันต่อองค์กร

★ แผนงานที่ 1-1 พัฒนาบุคลากร

➤ 1-1-1 แผนงานการทบทวนโครงสร้างอัตรากำลัง

(Manpower landscape review) เพื่อสนับสนุนการ

ดำเนินงานตามยุทธศาสตร์

หน่วย : ล้านบาท

รายละเอียด	หน่วยงาน รับผิดชอบ	วงเงินเต็มโครงการ		
		งบลงทุน	งบทำการ	รวม
<p>◆ แผนงานการยกระดับศักยภาพของหน่วยงานด้านทรัพยากรบุคคล ให้มีประสิทธิภาพ</p> <ul style="list-style-type: none"><li>- วิเคราะห์หลักเกณฑ์และทบทวนโครงสร้างอัตรากำลัง</li><li>- ทบทวนกำหนดตัวชี้วัดร่วมค่าใช้จ่ายบุคลากรต่อรายได้ดำเนินงานในระดับสายงาน/ฝ่าย/กอง เพื่อใช้ในการประเมินผลงานประจำปี 2561</li><li>- สื่อสารตัวชี้วัดร่วมค่าใช้จ่ายด้านบุคลากรต่อรายได้ดำเนินงานประจำปี</li><li>- ติดตามและประเมินผลการดำเนินงานของตัวชี้วัดร่วมค่าใช้จ่ายด้านบุคลากรต่อรายได้ดำเนินงานในระดับสายงาน/ฝ่าย/กอง เพื่อนำมาทบทวนเป้าหมายในแต่ละปี</li></ul>	ฝวป. (กผท.)	-	0.200	0.200
รวม		-	0.200	0.200

➤ 1-1-2 แผนงานการจัดทำ/ทบทวน โครงสร้างสายอาชีพ

(Career Model Design) หลักเกณฑ์การเติบโต/เคลื่อนย้ายตามสายอาชีพ

หน่วย : ล้านบาท

รายละเอียด	หน่วยงาน รับผิดชอบ	วงเงินเต็มโครงการ		
		งบลงทุน	งบทำการ	รวม
<p>◆ แผนงานการจัดทำ/ทบทวน โครงสร้างสายอาชีพ(Career Model Design) หลักเกณฑ์การเติบโต/เคลื่อนย้ายตามสายอาชีพ</p> <ul style="list-style-type: none"><li>- ศึกษาและทำความเข้าใจเกี่ยวกับคณะกรรมการจัดการสายอาชีพ (Career Management Committee:CMC) /กลุ่มที่ปรึกษาสายอาชีพ (Career Counselor Group: CCG)/ศูนย์ประเมินสายอาชีพ (Career Assessment Center: CAC)</li><li>- ศึกษาข้อมูลที่เกี่ยวข้อง ได้แก่ รูปแบบเส้นทางสายอาชีพ หลักเกณฑ์การเคลื่อนย้ายในปัจจุบันจำนวนบุคลากรในแต่ละระดับ ตำแหน่ง จำนวนปีเฉลี่ยในการครองตำแหน่งแต่ละระดับ เป็นต้น</li><li>- วิเคราะห์และออกแบบ/ทบทวนเส้นทางสายอาชีพ</li></ul>	ฝวป. (กผท.)	-	0.500	0.500
รวม		-	0.500	0.500



ยุทธศาสตร์ที่ 1 บริหาร และพัฒนาบุคลากรให้มีสมรรถนะสอดคล้องกับภารกิจมีจำนวนที่เหมาะสม และมีความผูกพันต่อองค์กร

★แผนงานที่ 1-1 พัฒนาบุคลากร

➤ 1-1-3 แผนงานการจัดทำระบบผู้สืบทอดตำแหน่งผู้บริหารระดับสูง ตำแหน่งที่สำคัญในโครงสร้างองค์กรตำแหน่งหลักที่สำคัญเชิงกลยุทธ์

รายละเอียด	หน่วยงาน รับผิดชอบ	หน่วย : ล้านบาท		
		วงเงินเต็มโครงการ		
		งบลงทุน	งบทำการ	รวม
♦ แผนงานการจัดทำระบบผู้สืบทอดตำแหน่งผู้บริหารระดับสูง ตำแหน่งที่สำคัญในโครงสร้างองค์กรตำแหน่งหลักที่สำคัญเชิงกลยุทธ์ - กำหนดหลักเกณฑ์ คุณสมบัติของผู้ที่มีสิทธิเป็นผู้สืบทอด (Candidate) ในแต่ละตำแหน่งที่จะต้องมีการสืบทอดตำแหน่ง - กำหนดหลักเกณฑ์ในการคัดเลือกผู้ที่มีสิทธิเป็นผู้สืบทอดให้เป็นผู้ดำรงตำแหน่ง	ฝวป. (กผท.)	-	0.500	0.500
รวม		-	0.500	0.500

★แผนงานที่ 1-1 พัฒนาบุคลากร

➤ 1-1-4 แผนงานการบริหารจัดการบุคลากรที่มีศักยภาพ

รายละเอียด	หน่วยงาน รับผิดชอบ	หน่วย : ล้านบาท		
		วงเงินเต็มโครงการ		
		งบลงทุน	งบทำการ	รวม
♦ แผนงานการบริหารจัดการบุคลากรที่มีศักยภาพ - วิเคราะห์และออกแบบการพัฒนาบุคลากรที่มีศักยภาพ เช่น วิธีการในการพัฒนา การใช้ประโยชน์จากบุคลากรที่มีศักยภาพ การรักษาบุคลากรที่มีศักยภาพ - วิเคราะห์และออกแบบการบริหารผลตอบแทนของกลุ่มบุคลากรที่มีศักยภาพ ทั้งรูปแบบที่เป็นตัวเงินและไม่เป็นตัวเงิน - กำหนดหลักเกณฑ์ในการคัดเลือกบุคลากรที่มีศักยภาพ - คัดเลือกบุคลากรที่มีศักยภาพตามแนวทางที่กำหนดและดำเนินการพัฒนา	ฝวป. (กผท.)	-	0.500	0.500
รวม		-	0.500	0.500





ยุทธศาสตร์ที่ 1 บริหาร และพัฒนาบุคลากรให้มีสมรรถนะสอดคล้องกับภารกิจมีจำนวนที่เหมาะสม และมีความผูกพันต่อองค์กร

★แผนงานที่ 1-1 พัฒนาบุคลากร

➤ 1-1-5 แผนงานการยกระดับศักยภาพของหน่วยงานด้านทรัพยากรบุคคลให้มีประสิทธิภาพ

รายละเอียด	หน่วยงาน รับผิดชอบ	หน่วย : ล้านบาท		
		วงเงินเต็มโครงการ		
		งบลงทุน	งบทำการ	รวม
◆ แผนงานการยกระดับศักยภาพของหน่วยงานด้านทรัพยากรบุคคลให้มีประสิทธิภาพ	ฝวป. (กผท.)	-	1,500	1,500
- ออกแบบ/ทบทวน ระบบการพัฒนาและการเรียนรู้สำหรับบุคลากรในหน่วยงานด้านทรัพยากรบุคคล				
- ดำเนินการพัฒนาบุคลากรในหน่วยงานด้านทรัพยากรบุคคลตามระบบการพัฒนาและการเรียนรู้ที่ได้ถูกออกแบบและทบทวน				
- ประชุมสัมมนาด้าน HRประจำปีให้แก่HRทั้งส่วนกลาง ส่วนภูมิภาค และ Line manager				
- กำหนดบทบาทและสร้างให้ผู้บริหารสายงานเป็น HRLine manager (HR for Non-HR)				
- จัดการความเสี่ยงด้านทรัพยากรบุคคล				
<b>รวม</b>		<b>-</b>	<b>1,500</b>	<b>1,500</b>

★แผนงานที่ 1-1 พัฒนาบุคลากร

➤ 1-1-6 โครงการพัฒนาบุคลากร

รายละเอียด	หน่วยงาน รับผิดชอบ	หน่วย : ล้านบาท		
		วงเงินเต็มโครงการ		
		งบลงทุน	งบทำการ	รวม
◆ โครงการพัฒนาบุคลากรที่สนับสนุนนโยบายและการดำเนินงานของ กปภ.	สวก. (กผท.)	-	6,000	6,000
- การสร้างและพัฒนานักวิทยาศาสตร์มืออาชีพ		-	1,000	1,000
- การพัฒนาวิชาชีพเฉพาะด้าน		-	2,500	2,500
- การพัฒนานักบริหารตาม Training Road Map		-	2,500	2,500
◆ โครงการพัฒนาสมรรถนะความสามารถรายบุคคล (IDP)	สวก. (กผท.)	-	3,000	3,000
- โครงการพัฒนาบุคลากรด้านวิชาชีพเฉพาะตาม IDP		-	1,500	1,500
- โครงการพัฒนาบุคลากรของ กปภ. ด้านต่างๆ ตาม IDP		-	1,500	1,500



ยุทธศาสตร์ที่ 1 บริหาร และพัฒนาบุคลากรให้มีสมรรถนะสอดคล้องกับภารกิจมีจำนวนที่เหมาะสม  
และมีความผูกพันต่อองค์กร

★แผนงานที่ 1-1 พัฒนาบุคลากร

➤1-1-6 โครงการพัฒนาบุคลากร

รายละเอียด	หน่วยงาน รับผิดชอบ	หน่วย : ล้านบาท		
		งบลงทุน	งบทำการ	รวม
♦ โครงการพัฒนาบุคลากรของ กปก. ด้านต่างๆ	สวท. (กพท.)	-	11.200	11.200
- ปฐมนิเทศ		-	3.000	3.000
- การพัฒนาและเสริมสร้างคุณธรรมจริยธรรม		-	1.000	1.000
- ปัจฉิมนิเทศ / ชีวิตสดใสหลังวัยเกษียณ		-	7.000	7.000
- การเสริมสร้างองค์ความรู้ตามนวัตกรรม		-	0.200	0.200
♦ โครงการประชุม/สัมมนา/ฝึกอบรม/ดูงานภายนอกและทุนการศึกษา	สวท. (กพท.)	-	6.500	6.500
- โครงการส่งพนักงานเข้าร่วมสัมมนา/ฝึกอบรม/ศึกษาดูงานภายในและต่างประเทศ		-	1.200	1.200
- การให้บริการฝึกอบรมหน่วยงานภายนอก ได้แก่ อพท.		-	0.200	0.200
- โครงการความร่วมมือกับหน่วยงานภายนอกทั้งในและต่างประเทศ ในการจัดฝึกอบรม/สัมมนา/ศึกษาดูงาน		-	0.100	0.100
- โครงการให้ทุนการศึกษานักงานทั้งในประเทศและต่างประเทศ		-	5.000	5.000
♦ การประชุมผู้จัดการ/ผู้ช่วยผู้จัดการประจำทั่วประเทศ	สวท. (กพท.)	-	0.800	0.800
♦ โครงการการพัฒนาและเสริมสร้างผู้จัดการ/ผู้ช่วยผู้จัดการ	สวท. (กพท.)	-	2.500	2.500
รวม		-	30.000	30.000



ยุทธศาสตร์ที่ 1 บริหาร และพัฒนาบุคลากรให้มีสมรรถนะสอดคล้องกับภารกิจมีจำนวนที่เหมาะสม  
และมีความผูกพันต่อองค์กร

★ แผนงานที่ 1-1 พัฒนาบุคลากร

➤ 1-1-7 โครงการพัฒนาบุคลากรที่สนับสนุนนโยบายและการดำเนินงานของกปภ. ,โครงการบริการเชิงสังคม ,โครงการพัฒนาสมรรถนะความสามารถรายบุคคล (IDP) ,โครงการป้องกันและปราบปรามทุจริตคอร์รัปชันของ กปภ.

หน่วย : ล้านบาท

รายละเอียด	หน่วยงาน รับผิดชอบ	วงเงินเต็มโครงการ		
		งบลงทุน	งบทำการ	รวม
♦ กองฝึกอบรมภูมิภาค 1	สวท. (กฝภ.1)	-	6.000	6.000
<ul style="list-style-type: none"> <li>- หลักสูตร โครงการจัดการน้ำสะอาด</li> <li>- หลักสูตร การใช้และบำรุงรักษาเครื่องจักรกลในระบบผลิต</li> <li>- หลักสูตร การใช้และบำรุงรักษาเครื่องจ่ายสารเคมี</li> <li>- หลักสูตร ฝึกอบรมในงานการควบคุมน้ำสูญเสีย</li> <li>- หลักสูตร ฝึกอบรมในงานการบำรุงรักษามาตรวัดน้ำ</li> <li>- หลักสูตร การควบคุมระบบผลิตและจ่ายน้ำอัตโนมัติขั้นพื้นฐาน</li> <li>- หลักสูตร สัมมนาเชิงปฏิบัติการทางด้านบัญชี งานอำนวยความสะดวก และ งานจัดเก็บรายได้</li> <li>- หลักสูตร การพัฒนาและเสริมสร้างคุณภาพพนักงานที่เกี่ยวข้องกับงานพัสดุ</li> <li>- หลักสูตร สำหรับ อปท.</li> <li>- หลักสูตร คุณธรรม จริยธรรมและธรรมาภิบาล</li> <li>- หลักสูตร การทำงานเป็นทีม</li> <li>- หลักสูตร การสำรวจออกแบบและประมาณราคา</li> <li>- หลักสูตร การควบคุมการก่อสร้าง</li> <li>- หลักสูตร หลักและศิลปะการเขียนหนังสือราชการ</li> </ul>				
♦ กองฝึกอบรมภูมิภาค 2	สวท. (กฝภ.2)	-	5.000	5.000
<ul style="list-style-type: none"> <li>- หลักสูตร ความรู้พื้นฐานด้านงานผลิต</li> <li>- หลักสูตร ความรู้พื้นฐานด้านงานบริการ</li> <li>- หลักสูตร การควบคุมระบบผลิตและจ่ายน้ำอัตโนมัติขั้นพื้นฐาน (SCADA/PLC ชั้นที่ 1)</li> <li>- หลักสูตร การควบคุมระบบผลิตและจ่ายน้ำด้วย PLC (SCADA/PLC ชั้นที่ 2)</li> <li>- หลักสูตร การควบคุมระบบผลิตและจ่ายน้ำด้วย SCADA (SCADA/PLC ชั้นที่ 3)</li> </ul>				



ยุทธศาสตร์ที่ 1 บริหาร และพัฒนาบุคลากรให้มีสมรรถนะสอดคล้องกับภารกิจมีจำนวนที่เหมาะสม และมีความผูกพันต่อองค์กร

★ แผนงานที่ 1-1 พัฒนาบุคลากร

➤ 1-1-7 โครงการพัฒนาบุคลากรที่สนับสนุนนโยบายและการดำเนินงานของ กก. ,โครงการบริการเชิงสังคม ,โครงการพัฒนาสมรรถนะความสามารถรายบุคคล (IDP) ,โครงการป้องกันและปราบปรามทุจริตคอร์รัปชันของ กก.

หน่วย : ล้านบาท

รายละเอียด	หน่วยงาน รับผิดชอบ	วงเงินเต็มโครงการ		
		งบลงทุน	งบทำการ	รวม
<p>♦ กองฝึกอบรมภูมิภาค 2</p> <ul style="list-style-type: none"><li>- หลักสูตร การบริหารจัดการน้ำสูญเสียด้วย DMA</li><li>- หลักสูตร การใช้และบำรุงรักษาเครื่องจ่ายสารเคมี</li><li>- หลักสูตร การฝึกอบรมในงาน การควบคุมน้ำสูญเสีย</li><li>-หลักสูตร การฝึกอบรมในงาน ระบบผลิต</li><li>- หลักสูตร การฝึกอบรมในงาน การใช้และบำรุงรักษาเครื่องจักรกลในระบบผลิต</li><li>- หลักสูตร การฝึกอบรมในงาน การบำรุงรักษามาตรวัดน้ำ</li><li>- หลักสูตร การควบคุมคุณภาพน้ำสำหรับ จนท.อปท.</li><li>- หลักสูตร คุณธรรม จริยธรรม และธรรมาภิบาล</li><li>- หลักสูตร การทำงานเป็นทีม</li><li>- โครงการแข่งขันทักษะการออกแบบโปรแกรมควบคุมระบบผลิตและจ่ายน้ำอัตโนมัติ (PLC/SACADA)</li><li>- กิจกรรมถ่ายทอดความรู้เรื่อง ค่านิยมองค์กร</li><li>- กิจกรรมถ่ายทอดความรู้เรื่อง คุณธรรม จริยธรรม</li><li>- กิจกรรมถ่ายทอดความรู้เรื่อง การประเมินผล BSC/สมรรถนะความสามารถ (Competency)</li><li>- กิจกรรมถ่ายทอดความรู้เรื่อง การเรียนรู้ตามรอยพระยุคลบาท</li><li>- กิจกรรมถ่ายทอดความรู้เรื่อง ผลประโยชน์ทับซ้อน</li></ul>	สวก.  (กฝภ.2)			
<p>♦ กองฝึกอบรมภูมิภาค 3</p> <ul style="list-style-type: none"><li>- หลักสูตรอบรม การจัดการน้ำสะอาด (WSP)</li><li>- หลักสูตรอบรมฝึกอบรมในงาน การควบคุมน้ำสูญเสีย</li><li>- หลักสูตรอบรม ความรู้พื้นฐานพนักงานบริการ</li><li>- หลักสูตรอบรม ความรู้พื้นฐานด้านการผลิตน้ำ</li><li>- หลักสูตรอบรม การป้องกันภัยในพื้นที่เสี่ยงภัย</li></ul>	สวก.  (กฝภ.3)	-	5.000	5.000



ยุทธศาสตร์ที่ 1 บริหาร และพัฒนาบุคลากรให้มีสมรรถนะสอดคล้องกับภารกิจมีจำนวนที่เหมาะสม  
และมีความผูกพันต่อองค์กร

★แผนงานที่ 1-1 พัฒนาบุคลากร

➤ 1-1-7 โครงการพัฒนาบุคลากรที่สนับสนุนนโยบายและการดำเนินงานของกปก. ,โครงการบริการเชิงสังคม ,โครงการพัฒนาสมรรถนะความสามารถรายบุคคล (IDP) ,โครงการป้องกันและปราบปรามทุจริตคอร์รัปชันของ กปก.

รายละเอียด	หน่วยงาน รับผิดชอบ	หน่วย : ล้านบาท		
		วงเงินเต็มโครงการ		รวม
		งบลงทุน	งบทำการ	
♦ กองฝึกอบรมภูมิภาค 3	สวก			
- หลักสูตรอบรม คุณธรรม จริยธรรม และธรรมาภิบาล	(กผภ.3)			
- หลักสูตรอบรม โครงการศึกษาระบบประปา				
- หลักสูตรอบรม การสร้างจิตสำนึกรักองค์กร				
- หลักสูตรอบรม สัมมนาเชิงปฏิบัติการทางด้านบัญชีงานอำนวยการ และงานจัดเก็บรายได้				
- หลักสูตรอบรม หลักและศิลปะการเขียนหนังสือราชการ				
รวม		-	16.000	16.000

★แผนงานที่ 1-2 เสริมสร้างความพึงพอใจและความผูกพันต่อองค์กรของบุคลากร

➤ 1-2-1 แผนงานการสรรหาเชิงรุกบุคลากรที่มีความรู้ความสามารถ  
ในสถานศึกษาที่เป็นเป้าหมายของ กปก.

รายละเอียด	หน่วยงาน รับผิดชอบ	หน่วย : ล้านบาท		
		วงเงินเต็มโครงการ		รวม
		งบลงทุน	งบทำการ	
♦ โครงการสรรหาเชิงรุกบุคลากร	ฟบท.	-	0.500	0.500
รวม		-	0.500	0.500



ยุทธศาสตร์ที่ 1 บริหาร และพัฒนาบุคลากรให้มีสมรรถนะสอดคล้องกับภารกิจมีจำนวนที่เหมาะสม และมีความผูกพันต่อองค์กร

★แผนงานที่ 1-2 เสริมสร้างความพึงพอใจและความผูกพันต่อองค์กรของบุคลากร

➤ 1-2-2 โครงการสำรวจความพึงพอใจและความผูกพันของ พนักงานต่อ กปภ. ปี 2560

รายละเอียด	หน่วยงาน รับผิดชอบ	หน่วย : ล้านบาท		
		งบลงทุน	งบทำการ	รวม
◆ โครงการสำรวจความพึงพอใจและความผูกพันของพนักงานต่อ กปภ. ปี ๖ ๕๖๐	ฝพท.	-	2.000	2.000
รวม		-	2.000	2.000



ยุทธศาสตร์ที่ 1 บริหาร และพัฒนาบุคลากรให้มีสมรรถนะสอดคล้องกับภารกิจมีจำนวนที่เหมาะสม และมีความผูกพันต่อองค์กร

★แผนงานที่ 1-2 เสริมสร้างความพึงพอใจและความผูกพันต่อองค์กรของบุคลากร

➤ 1-2-3 การปรับปรุงระบบประเมินผลการปฏิบัติงาน(Performance Management System: PMS) แบบองค์รวมทั้งระบบ

รายละเอียด	หน่วยงาน รับผิดชอบ	หน่วย : ล้านบาท		
		งบลงทุน	งบทำการ	รวม
◆ พัฒนาระบบประเมินผลการปฏิบัติงานแบบองค์รวมทั้งระบบ	ฝวป. (กปบ.)	-	3.000	3.000
◆ สื่อสารระบบประเมินสมรรถนะความสามารถ	ฝวป. (กปบ.)	-	1.000	1.000
◆ สื่อสารมาตรฐานตัวชี้วัดของพนักงานรายบุคคลและเป้าหมายที่ สะท้อนถึงยุทธศาสตร์และภาระงาน	ฝวป. (กปบ.)	-	2.000	2.000
◆ แผนการสื่อสารระบบเทคโนโลยีสารสนเทศเพื่อการประเมินผลการ ปฏิบัติงาน	ฝวป. (กปบ.)	-	1.000	1.000
รวม		-	7.000	7.000



ยุทธศาสตร์ที่ 2 เสริมสร้างวัฒนธรรมการเรียนรู้ มุ่งเน้นลูกค้าและคุณภาพงาน

★ แผนงานที่ 2-1 จัดการองค์ความรู้ (Knowledge Management: KM)

➤ 2-1-1 โครงการพัฒนาบุคลากรด้านการจัดการความรู้มุ่งสู่นวัตกรรม

หน่วย : ล้านบาท

รายละเอียด	หน่วยงาน รับผิดชอบ	วงเงินเต็มโครงการ		
		งบลงทุน	งบทำการ	รวม
♦ พัฒนาความรู้พื้นฐานและพัฒนาบุคลากรเป็นต้นแบบ PWA Idol	สวก. (กบอ.)	-	1.000	1.000
รวม		-	1.000	1.000



ยุทธศาสตร์ที่ 2 เสริมสร้างวัฒนธรรมการเรียนรู้ มุ่งเน้นลูกค้าและคุณภาพงาน

★ แผนงานที่ 2-1 จัดการองค์ความรู้ (Knowledge Management: KM)

➤ 2-1-2 โครงการส่งเสริมการนำกระบวนการจัดการความรู้ไปใช้  
ในการทำงานให้เกิดประสิทธิภาพ

หน่วย : ล้านบาท

รายละเอียด	หน่วยงาน รับผิดชอบ	วงเงินเต็มโครงการ		
		งบลงทุน	งบทำการ	รวม
♦ โครงการส่งเสริมการนำกระบวนการจัดการความรู้ไปใช้ในการ ทำงานให้เกิดประสิทธิภาพ - นำกระบวนการจัดการความรู้ไปใช้ทบทวนกระบวนการทำงานที่ สำคัญของ กปภ. - ทบทวน/ปรับปรุงคู่มือการปฏิบัติงานตามกระบวนการที่สำคัญ - ค้นหา Best Practice/นวัตกรรมเพื่อบูรณาการคู่มือปฏิบัติงาน ตามกระบวนการที่สำคัญเพื่อเป็นมาตรฐานองค์กร - ประเมินผลของการนำต้นแบบกระบวนการทำงานตามตัววัด ด้านกระบวนการนั้น	สวก. (กบอ.)	-	1.000	1.000
รวม		-	1.000	1.000



## ยุทธศาสตร์ที่ 2 เสริมสร้างวัฒนธรรมการเรียนรู้ มุ่งเน้นลูกค้าและคุณภาพงาน

## ★ แผนงานที่ 2-2 วิจัยพัฒนาและสร้างนวัตกรรม

หน่วย : ล้านบาท

รายละเอียด	หน่วยงาน รับผิดชอบ	วงเงินเต็มโครงการ		
		งบลงทุน	งบทำการ	รวม
♦ <u>โครงการวิจัยพัฒนาและสร้างนวัตกรรม</u>	สวท. (กวพ.)			
- โครงการมอบทุนวิจัย		-	0.300	0.300
- โครงการประกวดรางวัลผลงานนวัตกรรมดีเด่น		-	0.600	0.600
- โครงการฝึกอบรมเชิงปฏิบัติการ DIY		-	0.600	0.600
- โครงการขยายผลนวัตกรรมของ กปภ.		-	0.900	0.900
- โครงการจัดแสดงผลงานทางวิชาการ		-	0.100	0.100
- โครงการส่งเสริมงานวิจัยและนวัตกรรม		-	1.500	1.500
<b>รวม</b>		-	<b>4.000</b>	<b>4.000</b>



## ยุทธศาสตร์ที่ 2 เสริมสร้างวัฒนธรรมการเรียนรู้ มุ่งเน้นลูกค้าและคุณภาพงาน

★ แผนงานที่ 2-3 เตรียมความพร้อมเพื่อเสนอการรับรางวัลการบริหารสู่ความเป็นเลิศ  
(Thailand Quality Class : TQC)

หน่วย : ล้านบาท

รายละเอียด	หน่วยงาน รับผิดชอบ	วงเงินเต็มโครงการ		
		งบลงทุน	งบทำการ	รวม
♦ เตรียมความพร้อมเพื่อเสนอการรับรางวัลการบริหารสู่ความเป็นเลิศ (อบรมใช้ Tool ในการปรับปรุงกระบวนการงานและ ดูงาน best practice องค์กรที่ได้รับรางวัล)	ฝปอ.	-	1.500	1.500
<b>รวม</b>		-	<b>1.500</b>	<b>1.500</b>





ยุทธศาสตร์ที่ 3 บริหารจัดการระบบเทคโนโลยีสารสนเทศ ให้ทันสมัย สนับสนุนการดำเนินงาน  
กระบวนการผลิตจ่ายบริหารงานและบริการ

★ แผนงานที่ 3-1 การบูรณาการข้อมูลระบบ เพื่อการใช้สารสนเทศเชิงวิเคราะห์

➤ 3-1-1 โครงการศูนย์บริการข้อมูลสารสนเทศ (GISC)

หน่วย : ล้านบาท

รายละเอียด	หน่วยงาน รับผิดชอบ	วงเงินเต็มโครงการ		
		งบลงทุน	งบทำการ	รวม
♦ โครงการศูนย์บริการข้อมูลสารสนเทศ (GISC)	สทส./สทภ. (กทส.)	20.000	-	20.000
รวม		20.000	-	20.000

★ แผนงานที่ 3-1 การบูรณาการข้อมูลระบบ เพื่อการใช้สารสนเทศเชิงวิเคราะห์

➤ 3-1-2 โครงการบริหารจัดการข้อมูล ระบบงานธุรกิจ (SAP Archive)

หน่วย : ล้านบาท

รายละเอียด	หน่วยงาน รับผิดชอบ	วงเงินเต็มโครงการ		
		งบลงทุน	งบทำการ	รวม
♦ โครงการบริหารจัดการข้อมูล ระบบงานธุรกิจ (SAP Archive)	สทส./สทภ.	-	15.000	15.000
รวม		-	15.000	15.000

★ แผนงานที่ 3-2 พัฒนาระบบงานสนับสนุนกระบวนการทำงานขององค์กร

➤ 3-2-1 โครงการเพิ่มประสิทธิภาพระบบจดหมายอิเล็กทรอนิกส์  
และคลาวด์ไดรฟ์ (PWAMail & Cloud Drive)

หน่วย : ล้านบาท

รายละเอียด	หน่วยงาน รับผิดชอบ	วงเงินเต็มโครงการ		
		งบลงทุน	งบทำการ	รวม
♦ โครงการเพิ่มประสิทธิภาพระบบจดหมายอิเล็กทรอนิกส์และ คลาวด์ไดรฟ์ (PWAMail & Cloud Drive)	สทส. (กคค.)	-	3.000	3.000
รวม		-	3.000	3.000



ยุทธศาสตร์ที่ 3 บริหารจัดการระบบเทคโนโลยีสารสนเทศ ให้ทันสมัย สนับสนุนการดำเนินงาน  
กระบวนการผลิตจ่ายบริหารงานและบริการ

★ แผนงานที่ 3-2 พัฒนาระบบงานสนับสนุนกระบวนการทำงานขององค์กร

➤ 3-2-2 โครงการพัฒนาระบบบริการข้อมูลพนักงาน

-ไม่ได้รับการจัดสรรงบประมาณ-

★ แผนงานที่ 3-2 พัฒนาระบบงานสนับสนุนกระบวนการทำงานขององค์กร

➤ 3-2-3 โครงการระบบบริหารจัดการเอกสารการประชุมและกฎหมาย

(DMS : Document Management System)

-ไม่ได้รับการจัดสรรงบประมาณ-

★ แผนงานที่ 3-2 พัฒนาระบบงานสนับสนุนกระบวนการทำงานขององค์กร

➤ 3-2-4 พัฒนาระบบบริหารแผนงาน/โครงการและงบประมาณ (BRP)

-ไม่ได้รับการจัดสรรงบประมาณ-

★ แผนงานที่ 3-3 แผนงานพัฒนาโครงสร้างพื้นฐานและสื่อสารด้านเทคโนโลยี  
สารสนเทศที่พอเพียงและคุ้มค่า

➤ 3-3-1 โครงการปรับปรุงสภาพแวดล้อมห้องศูนย์ข้อมูลประจำเขต

-ไม่ได้รับการจัดสรรงบประมาณ-

★ แผนงานที่ 3-3 แผนงานพัฒนาโครงสร้างพื้นฐานและสื่อสารด้านเทคโนโลยี  
สารสนเทศที่พอเพียงและคุ้มค่า

➤ 3-3-2 โครงการเพิ่มประสิทธิภาพระบบ Single Sign On (SSO)

-ไม่ได้รับการจัดสรรงบประมาณ-



## ยุทธศาสตร์ที่ 3

บริหารจัดการระบบเทคโนโลยีสารสนเทศ ให้ทันสมัย สนับสนุนการดำเนินงาน  
กระบวนการผลิตจ่ายบริหารงานและบริการ

★ แผนงานที่ 3-3 แผนงานพัฒนาโครงสร้างพื้นฐานและสื่อสารด้านเทคโนโลยี  
สารสนเทศที่พอเพียงและคุ้มค่า

➤ 3-3-3 โครงการพัฒนา PWA Cyber Security (ระบบป้องกันภัย  
คุกคามมัลแวร์ขั้นสูง)

-ไม่ได้รับการจัดสรรงบประมาณ-

★ แผนงานที่ 3-3 แผนงานพัฒนาโครงสร้างพื้นฐานและสื่อสารด้านเทคโนโลยี  
สารสนเทศที่พอเพียงและคุ้มค่า

➤ 3-3-4 โครงการพัฒนาโครงข่ายบริหารจัดการแรงดันและ  
คุณภาพน้ำ

-ไม่ได้รับการจัดสรรงบประมาณ-

★ แผนงานที่ 3-3 แผนงานพัฒนาโครงสร้างพื้นฐานและสื่อสารด้านเทคโนโลยี  
สารสนเทศที่พอเพียงและคุ้มค่า

➤ 3-3-5โครงการจัดซื้อซอฟต์แวร์ลิขสิทธิ์

หน่วย : ล้านบาท

รายละเอียด	หน่วยงาน รับผิดชอบ	วงเงินเต็มโครงการ		
		งบลงทุน	งบทำการ	รวม
♦ โครงการจัดซื้อซอฟต์แวร์ลิขสิทธิ์	สทส. (กสท.)	0.200	1.000	1.200
รวม		0.200	1.000	1.200

★ แผนงานที่ 3-3 แผนงานพัฒนาโครงสร้างพื้นฐานและสื่อสารด้านเทคโนโลยี  
สารสนเทศที่พอเพียงและคุ้มค่า

➤ 3-3-6โครงการระบบคลาวด์คอนเฟอเรนซ์

หน่วย : ล้านบาท

รายละเอียด	หน่วยงาน รับผิดชอบ	วงเงินเต็มโครงการ		
		งบลงทุน	งบทำการ	รวม
♦ โครงการระบบคลาวด์คอนเฟอเรนซ์	สทส. (กทท.)	-	1.000	1.000
รวม		-	1.000	1.000



- ยุทธศาสตร์ที่ 3 บริหารจัดการระบบเทคโนโลยีสารสนเทศ ให้ทันสมัย สนับสนุนการดำเนินงาน กระบวนการผลิตจ่ายบริหารงานและบริการ
- ★ แผนงานที่ 3-3 แผนงานพัฒนาโครงสร้างพื้นฐานและสื่อสารด้านเทคโนโลยีสารสนเทศที่พอเพียงและคุ้มค่า
    - 3-3-7โครงการเพิ่มและทดแทนอุปกรณ์ทางคอมพิวเตอร์

-ไม่ได้รับการจัดสรรงบประมาณ-

- ★ แผนงานที่ 3-3 แผนงานพัฒนาโครงสร้างพื้นฐานและสื่อสารด้านเทคโนโลยีสารสนเทศที่พอเพียงและคุ้มค่า
  - 3-3-8โครงการปรับปรุงสื่อสัญญาณระบบเครือข่าย (Network Upgrade)

-ไม่ได้รับการจัดสรรงบประมาณ-

- ★ แผนงานที่ 3-4 การพัฒนาการเรียนรู้ เสริมสร้างองค์กรแห่งการเรียนรู้และเพิ่มศักยภาพในการดำเนินงานภายใน
  - 3-4-1 โครงการจัดทำระบบบริหารจัดการองค์ความรู้ออนไลน์ (PWA MOOC)

หน่วย : ล้านบาท

รายละเอียด	หน่วยงาน รับผิดชอบ	วงเงินเต็มโครงการ		
		งบลงทุน	งบทำการ	รวม
♦ โครงการจัดทำระบบบริหารจัดการองค์ความรู้ออนไลน์ (PWA MOOC)	สทส. (กสส.)	5.000	-	5.000
รวม		5.000	-	5.000



ยุทธศาสตร์ที่ 3 บริหารจัดการระบบเทคโนโลยีสารสนเทศ ให้ทันสมัย สนับสนุนการดำเนินงาน  
กระบวนการผลิตจ่ายบริหารงานและบริการ

★ แผนงานที่ 3-4 การพัฒนาการเรียนรู้ เสริมสร้างองค์กรแห่งการเรียนรู้และ  
เพิ่มศักยภาพในการดำเนินงานภายใน

➤ 3-4-2 โครงการโมบายล์แอปพลิเคชันบนอุปกรณ์เคลื่อนที่

หน่วย : ล้านบาท

รายละเอียด	หน่วยงาน รับผิดชอบ	วงเงินเต็มโครงการ		
		งบลงทุน	งบทำการ	รวม
♦ โครงการโมบายล์แอปพลิเคชันบนอุปกรณ์เคลื่อนที่	สทส. (กสท.)	5.000	-	5.000
รวม		5.000	-	5.000



# ประเด็นยุทธศาสตร์ที่ 2

## ด้านการผลิตจ่ายน้ำ



- ยุทธศาสตร์ที่ 4 จัดหาและบริหารจัดการแหล่งน้ำดิบให้เพียงพอ  
★ แผนงานที่ 4-1 ก่อสร้างและปรับปรุงแหล่งน้ำ [แหล่งน้ำหลัก]  
➤ เงินอุดหนุน: เงินกู้ (50 : 50)

หน่วย : ล้านบาท

รายละเอียด	หน่วยงาน รับผิดชอบ	วงเงินเต็มโครงการ		
		งบลงทุน	งบทำการ	รวม
♦ กปภ.สาขาโนนสูง อ.โนนสูง จ.นครราชสีมา	กปภ.ข.2	41.6790	-	41.6790
♦ กปภ.สาขาปากพนัง อ.ปากพนัง จ.นครศรีธรรมราช	กปภ.ข.4	30.6900	-	30.6900
♦ กปภ.สาขาเมืองพล อ.พล จ.ขอนแก่น	กปภ.ข.6	77.5170	-	77.5170
♦ กปภ.สาขาฝาง (น.แม่เฒ่า) อ.แม่เฒ่า จ.เชียงใหม่	กปภ.ข.9	12.8225	-	12.8225
♦ กปภ.สาขาหนองไผ่ (น.บึงสามพัน) อ.บึงสามพัน จ.เพชรบูรณ์	กปภ.ข.10	14.8500	-	14.8500
รวม 5 โครงการ		177.5585	-	177.5585

\* หมายเหตุรายการที่ใช้จากเงินอุดหนุนจากรัฐบาลผ่านคณะกรรมการ



- ยุทธศาสตร์ที่ 4 จัดหาและบริหารจัดการแหล่งน้ำดิบให้เพียงพอ  
★ แผนงานที่ 4-2 พัฒนาแหล่งน้ำสำรอง

- ไม่ได้รับการจัดสรรงบประมาณ -



- ยุทธศาสตร์ที่ 4 จัดหาและบริหารจัดการแหล่งน้ำดิบให้เพียงพอ  
★ แผนงานที่ 4-3 เฝ้าระวังแหล่งน้ำดิบ  
➤ 4-3-1 โครงการสถานีตรวจวัดน้ำดิบ [Telemetry]

- ไม่ได้รับการจัดสรรงบประมาณ -



- ยุทธศาสตร์ที่ 4 จัดหาและบริหารจัดการแหล่งน้ำดิบให้เพียงพอ  
★ แผนงานที่ 4-3 เฝ้าระวังแหล่งน้ำดิบ  
➤ 4-3-2 โครงการสถานีเฝ้าระวังคุณภาพน้ำดิบขนาดเล็ก

- ไม่ได้รับการจัดสรรงบประมาณ -



## ยุทธศาสตร์ที่ 5 ผลิตจ่ายน้ำให้เพียงพอ พร้อมทั้งควบคุมคุณภาพน้ำให้ได้มาตรฐาน

## ★ แผนงานที่ 5-1 แผนงานก่อสร้างปรับปรุงขยายระบบประปา

## ➤ เงินอุดหนุน : เงินกู้ (75 : 25)

รายละเอียด	หน่วยงาน รับผิดชอบ	หน่วย : ล้านบาท		
		วงเงินเต็มโครงการ		
		งบลงทุน	งบทำการ	รวม
♦ กปภ.สาขาชลบุรี-พนัสนิคม-(พานทอง)-(ท่าบุญมี) ระยะที่ 1 อ.เกาะจันทร์ จ.ชลบุรี	กปภ.ข.1	2,889.0950	-	2,889.0950
♦ กปภ.สาขาบ้านฉาง (รองรับ EEC) อ.บ้านฉาง-เมืองระยอง-นิคม พัฒนา-ปลวกแดง จ.ระยอง	กปภ.ข.1	1,514.7000	-	1,514.7000
♦ กปภ.สาขาพนมสารคาม-บางคล้า-(แปลงยาว)-(คลองนา)-(เทพ ราช(รองรับ EEC) อ.พนมสารคาม-บางคล้า-แปลงยาว-เมือง ฉะเชิงเทรา-บ้านโพธิ์ จ.ฉะเชิงเทรา	กปภ.ข.1	1,684.6216	-	1,684.6216
<b>รวม 3 โครงการ</b>	<b>กปภ.ข.1</b>	<b>6,088.4166</b>	<b>-</b>	<b>6,088.4166</b>
♦ กปภ.สาขาตะกั่วป่า อ.ตะกั่วป่า จ.พังงา	กปภ.ข.4	126.0676	-	126.0676
♦ กปภ.สาขาพังงา-(ทับปุด) อ.เมืองพังงา-ทับปุด จ.พังงา	กปภ.ข.4	202.1741	-	202.1741
<b>รวม 2 โครงการ</b>	<b>กปภ.ข.4</b>	<b>328.2417</b>	<b>-</b>	<b>328.2417</b>
♦ กปภ.สาขากันตัง-(สิเกา-ปากเมง) อ.กันตัง-สิเกา จ.ตรัง	กปภ.ข.5	310.3210	-	310.3210
♦ กปภ.สาขาศรีสะเกษ-(อุทุมพรพิสัย)-(ทุ่งไชย)-(ห้วยทับทัน) อ.เมืองศรีสะเกษ-อุทุมพรพิสัย-ห้วยทับทัน จ.ศรีสะเกษ	กปภ.ข.8	509.3214	-	509.3214
♦ กปภ.สาขาขานวอร์ลักษบุรีอ.ขานวอร์ลักษบุรี-คลองขลุง จ. กำแพงเพชร	กปภ.ข.10	186.2894	-	186.2894
<b>รวมก่อสร้างปรับปรุงขยายระบบประปา 8 โครงการ</b>		<b>7,422.5901</b>	<b>-</b>	<b>7,422.5901</b>

\* หมายเหตุรายการที่ใช้จากเงินอุดหนุนจากรัฐบาลผ่านคณะกรรมการ





ยุทธศาสตร์ที่ 5 ผลิตจ่ายน้ำให้เพียงพอ พร้อมทั้งควบคุมคุณภาพน้ำให้ได้มาตรฐาน

★แผนงานที่ 5-1 แผนงานก่อสร้างปรับปรุงขยายระบบประปา

➤กลุ่มภาค (งบจังหวัด)

- เงินอุดหนุน : เงินกู้ (75 : 25 )

รายละเอียด	หน่วยงาน รับผิดชอบ	หน่วย : ล้านบาท		
		วงเงินเต็มโครงการ		
		งบลงทุน	งบทำการ	รวม
โครงการ : โครงการพัฒนาน้ำเพื่อการพัฒนาเมืองและการ ท่องเที่ยว				
- กปภ.สาขาอุดรธานี-หนองคาย-หนองบัวลำภู อ.เมืองอุดรธานี- เพ็ญ-หนองวัวซอ จ.อุดรธานี อ.เมืองหนองคาย-สระใคร จ.หนองคาย อ.เมือง-โนนสัง จ.หนองบัวลำภู	กผค.	2,138.400	-	2,138.400
โครงการ : โครงการพัฒนาในพื้นที่เศรษฐกิจพิเศษ				
-กปภ.สาขานราธิวาส อ.เมือง-อ.ยี่งอ จ.นราธิวาส	กผค.1	200.745	-	200.745
โครงการ : โครงการพัฒนาภาคอุตสาหกรรมการค้าการลงทุน ภาคเหนือ				
- กปภ.สาขาเวียงเชียงใหม่ อ.เชียงใหม่ จ.เชียงใหม่ (รองรับการ พัฒนาเขตเศรษฐกิจพิเศษ)	กผค.2	64.5467	-	64.5467
<b>รวม 3 โครงการ</b>		<b>2,403.6917</b>	<b>-</b>	<b>2,403.6917</b>



ยุทธศาสตร์ที่ 5

ผลิตจ่ายน้ำให้เพียงพอ พร้อมทั้งควบคุมคุณภาพน้ำให้ได้มาตรฐาน

★ แผนงานที่ 5-2 ปรับปรุงประสิทธิภาพระบบผลิตจ่ายตามหลักการจัดการ [WSP]

และการบำรุงรักษาเชิงป้องกัน [PM]

➤ 5-2-1 โครงการจัดการน้ำสะอาด[Water Safety Plan: WSP]

หน่วย : ล้านบาท

รายละเอียด	หน่วยงาน รับผิดชอบ	วงเงินเต็มโครงการ		
		งบลงทุน	งบทำการ	รวม
♦ กปภ.เขต 1 ชลบุรี	กปภ.ช. 1	-	-	-
♦ กปภ.เขต 2 สระบุรี	กปภ.ช. 2	-	-	-
♦ กปภ.เขต 3 ราชบุรี โครงการจัดการน้ำสะอาด [Water Safety Plan:WSP] กปภ.สาขาในสังกัด	กปภ.ช. 3	-	-	-
กปภ.สาขาปากท่อ ซ่อมผิวถังหมัก-ถังจ่าย สารเคมี	กปภ.ช. 3	-	0.400	0.400
กปภ.สาขาอู่ทอง ซ่อมระบบระบายตะกอนของถังตกตะกอน	กปภ.ช. 3	-	0.160	0.160
กปภ.สาขาท่ามะกาซ่อมระบบกรองน้ำ	กปภ.ช. 3	-	0.250	0.250
กปภ.สาขาปราณบุรีซ่อมระบบท่อจ่ายสารเคมี	กปภ.ช. 3	-	0.200	0.200
<b>รวม WSP 4 โครงการ (งบทำการ)</b>	<b>กปภ.ช. 3</b>	<b>-</b>	<b>1.010</b>	<b>1.010</b>
กปภ.สาขาสวนผึ้งกำจัดตะกอน	กปภ.ช. 3	-	0.140	0.140
กปภ.สาขาปากท่อมกำจัดตะกอน	กปภ.ช. 3	-	0.370	0.370
กปภ.สาขาสมุทรสาครกำจัดตะกอน	กปภ.ช. 3	-	0.540	0.540
กปภ.สาขาสุพรรณบุรีกำจัดตะกอน	กปภ.ช. 3	-	0.100	0.100
กปภ.สาขาศรีประจันต์กำจัดตะกอน	กปภ.ช. 3	-	0.110	0.110
กปภ.สาขาเดิมบางนางบวชกำจัดตะกอน	กปภ.ช. 3	-	0.150	0.150
กปภ.สาขาอู่ทองกำจัดตะกอน	กปภ.ช. 3	-	0.400	0.400
กปภ.สาขากาญจนบุรี	กปภ.ช. 3	-	0.081	0.081
กปภ.สาขาเลาขวัญกำจัดตะกอน	กปภ.ช. 3	-	0.187	0.187
กปภ.สาขาท่ามะกากำจัดตะกอน	กปภ.ช. 3	-	0.163	0.163
กปภ.สาขาเพชรบุรีกำจัดตะกอน	กปภ.ช. 3	-	0.500	0.500
กปภ.สาขาประจวบคีรีขันธ์กำจัดตะกอน	กปภ.ช. 3	-	0.300	0.300
กปภ.สาขาปราณบุรีกำจัดตะกอน	กปภ.ช. 3	-	0.400	0.400
กปภ.สาขากุยบุรีกำจัดตะกอน	กปภ.ช. 3	-	0.107	0.107
กปภ.สาขาบางสะพานกำจัดตะกอน	กปภ.ช. 3	-	0.450	0.450
<b>รวม WSP บำบัดตะกอน 15 โครงการ (งบทำการ)</b>	<b>กปภ.ช. 3</b>	<b>-</b>	<b>3.998</b>	<b>3.998</b>
<b>รวมโครงการจัดการน้ำสะอาด กปภ.ช.3(19 โครงการ)</b>	<b>กปภ.ช.3</b>	<b>-</b>	<b>5.008</b>	<b>5.008</b>



ยุทธศาสตร์ที่ 5

ผลิตจ่ายน้ำให้เพียงพอ พร้อมทั้งควบคุมคุณภาพน้ำให้ได้มาตรฐาน

★ แผนงานที่ 5-2 ปรับปรุงประสิทธิภาพระบบผลิตจ่ายตามหลักการจัดการ [WSP]

และการบำรุงรักษาเชิงป้องกัน [PM]

➤ 5-2-1 โครงการจัดการน้ำสะอาด[Water Safety Plan: WSP]

หน่วย : ล้านบาท

รายละเอียด	หน่วยงาน รับผิดชอบ	วงเงินเต็มโครงการ		
		งบลงทุน	งบทำการ	รวม
◆ กปภ.เขต 4 ราชบุรี โครงการจัดการน้ำสะอาด [Water Safety Plan:WSP] กปภ.สาขาในสังกัด	กปภ.ช. 4	-	-	-
กปภ.สาขาสุราษฎร์ธานี กำจัดตะกอนโดยการจ้างเหมาชุดลอก สระพักตะกอน	กปภ.ช. 4	-	1.044	1.044
กปภ.สาขาเกาะสมุย (พรุหน้าเมือง) จ้างเหมาชุดลอกสระพัก ตะกอน	กปภ.ช. 4	-	0.250	0.250
กปภ.สาขาเกาะสมุย (พรุเฉวง) จ้างเหมาชุดลอกสระพักตะกอน	กปภ.ช. 4	-	0.178	0.178
กปภ.สาขาบ้านตาขุนจ้างเหมาชุดลอกสระพักตะกอน	กปภ.ช. 4	-	0.300	0.300
กปภ.สาขาไชยา (ท่าชนะ)จ้างเหมาชุดลอกสระพักตะกอน	กปภ.ช. 4	-	0.194	0.194
กปภ.สาขาหลังสวน (สวี)จ้างเหมาชุดลอกสระพักตะกอน	กปภ.ช. 4	-	0.012	0.012
กปภ.สาขาหลังสวน (ละแม)จ้างเหมาชุดลอกสระพักตะกอน	กปภ.ช. 4	-	0.063	0.063
กปภ.สาขาบ้านนาสาร (เวียงสระ) จ้างเหมาชุดลอกสระพักตะกอน	กปภ.ช. 4	-	0.220	0.220
กปภ.สาขาบ้านนาสาร (พระแสง) จ้างเหมาชุดลอกสระพักตะกอน	กปภ.ช. 4	-	0.253	0.253
กปภ.สาขาท่าแซะ จ้างเหมาชุดลอกสระพักตะกอน	กปภ.ช. 4	-	0.116	0.116
กปภ.สาขาท่าแซะ(ปะทิว) จ้างเหมาชุดลอกสระพักตะกอน	กปภ.ช. 4	-	0.326	0.326
กปภ.สาขามาบอำมฤตจ้างเหมาชุดลอกสระพักตะกอน	กปภ.ช. 4	-	0.066	0.066
กปภ.สาขาเกาะพะงัน (วังทอง) จ้างเหมาชุดลอกสระพักตะกอน	กปภ.ช. 4	-	0.028	0.028
กปภ.สาขากาญจนดิษฐ์ จ้างเหมาชุดลอกสระพักตะกอน	กปภ.ช. 4	-	0.029	0.029
กปภ.สาขากาญจนดิษฐ์ (วิภาวดี) จ้างเหมาชุดลอกสระพักตะกอน	กปภ.ช. 4	-	0.237	0.237
กปภ.สาขากาญจนดิษฐ์ (ดอนสัก) จ้างเหมาชุดลอกสระพักตะกอน	กปภ.ช. 4	-	0.133	0.133
กปภ.สาขาระนอง จ้างเหมาชุดลอกสระพักตะกอน	กปภ.ช. 4	-	0.405	0.405
กปภ.สาขาชุมพร (สำนักงาน) จ้างเหมาชุดลอกสระพักตะกอน	กปภ.ช. 4	-	0.055	0.055
กปภ.สาขาชุมพร (เขาสามแก้ว) จ้างเหมาชุดลอกสระพักตะกอน	กปภ.ช. 4	-	0.163	0.163
กปภ.สาขาพังงาจ้างเหมาชุดลอกสระพักตะกอน	กปภ.ช. 4	-	0.264	0.264
กปภ.สาขาคลองท่อม (ลำทับ) จ้างเหมาชุดลอกสระพักตะกอน	กปภ.ช. 4	-	0.252	0.252



## ยุทธศาสตร์ที่ 5

ผลิตจ่ายน้ำให้เพียงพอ พร้อมทั้งควบคุมคุณภาพน้ำให้ได้มาตรฐาน

★ แผนงานที่ 5-2 ปรับปรุงประสิทธิภาพระบบผลิตจ่ายตามหลักการจัดการ [WSP]

และการบำรุงรักษาเชิงป้องกัน [PM]

➤ 5-2-1 โครงการจัดการน้ำสะอาด[Water Safety Plan: WSP]

หน่วย : ล้านบาท

รายละเอียด	หน่วยงาน รับผิดชอบ	วงเงินเต็มโครงการ		
		งบลงทุน	งบทำการ	รวม
กปภ.สาขาอ่าวลึก(ปลายพระยา)จ้างเหมาชุดลอกสระพักตะกอน	กปภ.ข. 4	-	0.117	0.117
กปภ.สาขากระบี่ (ตลาดเก่า) จ้างเหมาชุดลอกสระพักตะกอน	กปภ.ข. 4	-	0.296	0.296
กปภ.สาขาเขาพนมจ้างเหมาชุดลอกสระพักตะกอน	กปภ.ข. 4	-	0.038	0.038
กปภ.สาขาหนองทะเลจ้างเหมาชุดลอกสระพักตะกอน	กปภ.ข. 4	-	0.297	0.297
กปภ.สาขาตะกั่วป่า (ลำแก่น) จ้างเหมาชุดลอกสระพักตะกอน	กปภ.ข. 4	-	0.329	0.329
กปภ.สาขาท้ายเหมืองจ้างเหมาชุดลอกสระพักตะกอน	กปภ.ข. 4	-	0.023	0.023
กปภ.สาขาเขอวด (ป่าพะยอม) จ้างเหมาชุดลอกสระพักตะกอน	กปภ.ข. 4	-	0.181	0.181
กปภ.สาขาทุ่งสงจ้างเหมาชุดลอกสระพักตะกอน	กปภ.ข. 4	-	0.274	0.274
กปภ.สาขาปากพนังจ้างเหมาชุดลอกสระพักตะกอน	กปภ.ข. 4	-	0.448	0.448
กปภ.สาขาเชียรใหญ่จ้างเหมาชุดลอกสระพักตะกอน	กปภ.ข. 4	-	0.007	0.007
กปภ.สาขานครศรีธรรมราช (พระพรหม) จ้างเหมาชุดลอกสระพัก ตะกอน	กปภ.ข. 4	-	0.248	0.248
กปภ.สาขาขนอม (บางคู)จ้างเหมาชุดลอกสระพักตะกอน	กปภ.ข. 4	-	0.308	0.308
กปภ.สาขาขนอม (สิชล)จ้างเหมาชุดลอกสระพักตะกอน	กปภ.ข. 4	-	0.012	0.012
กปภ.สาขาจันดี (ท่ายาง)จ้างเหมาชุดลอกสระพักตะกอน	กปภ.ข. 4	-	0.108	0.108
<b>รวม โครงการจัดการน้ำสะอาด กปภ.ข.4 (35 โครงการ)</b>	<b>กปภ.ข. 4</b>	<b>-</b>	<b>7.274</b>	<b>7.274</b>



## ยุทธศาสตร์ที่ 5

ผลิตจ่ายน้ำให้เพียงพอ พร้อมทั้งควบคุมคุณภาพน้ำให้ได้มาตรฐาน



★ แผนงานที่ 5-2 ปรับปรุงประสิทธิภาพระบบผลิตจ่ายตามหลักการจัดการ [WSP]  
และการบำรุงรักษาเชิงป้องกัน [PM]  
➤ 5-2-1 โครงการจัดการน้ำสะอาด[Water Safety Plan: WSP]

รายละเอียด	หน่วยงาน รับผิดชอบ	หน่วย : ล้านบาท		
		วงเงินเต็มโครงการ		
		งบลงทุน	งบทำการ	รวม
◆ กปภ.เขต 5 สงขลา โครงการจัดการน้ำสะอาด [Water Safety Plan:WSP] กปภ.สาขาในสังกัด				
กปภ.สาขาพังงา ซ่อมแซมระบบผลิต	กปภ.ช. 5	-	0.081	0.081
กปภ.สาขาระนอง ซ่อมแซมระบบผลิต	กปภ.ช. 5	-	0.092	0.092
กปภ.สาขาทรง ช่อมแซมระบบผลิต	กปภ.ช. 5	-	0.136	0.136
กปภ.สาขากันตัง ซ่อมแซมระบบผลิต	กปภ.ช. 5	-	0.672	0.672
กปภ.สาขาย่านตาขาว ซ่อมแซมระบบผลิต	กปภ.ช. 5	-	0.264	0.264
กปภ.สาขาห้วยยอด ซ่อมแซมระบบผลิต	กปภ.ช. 5	-	0.458	0.458
กปภ.สาขาพิทลุง ซ่อมแซมระบบผลิต	กปภ.ช. 5	-	0.187	0.187
กปภ.สาขาเขาชัยสน ซ่อมแซมระบบผลิต	กปภ.ช. 5	-	0.138	0.138
กปภ.สาขาสตูล ซ่อมแซมระบบผลิต	กปภ.ช. 5	-	0.338	0.338
กปภ.สาขาละงู ซ่อมแซมระบบผลิต	กปภ.ช. 5	-	0.386	0.386
กปภ.สาขายะหา ซ่อมแซมระบบผลิต	กปภ.ช. 5	-	0.156	0.156
กปภ.สาขาเบตง ซ่อมแซมระบบผลิต	กปภ.ช. 5	-	0.090	0.090
กปภ.สาขาเบตง ซ่อมแซมระบบผลิต	กปภ.ช. 5	-	0.131	0.131
กปภ.สาขาสุโหงโกลก ซ่อมแซมระบบผลิต	กปภ.ช. 5	-	0.078	0.078
กปภ.สาขาเรือเสาะ ซ่อมแซมระบบผลิต	กปภ.ช. 5	-	0.106	0.106
กปภ.สาขานราธิวาส ซ่อมแซมระบบผลิต	กปภ.ช. 5	-	2.075	2.075
<b>รวม โครงการจัดการน้ำสะอาด กปภ.ช.5(16 โครงการ)</b>	<b>กปภ.ช. 5</b>	<b>-</b>	<b>5.388</b>	<b>5.388</b>
โครงการบริหารระบบปริตตะกอน กปภ.สาขาหาดใหญ่(พ)	กปภ.ช. 5	-	1.641	1.641
โครงการบริหารระบบปริตตะกอน กปภ.สาขาสตูล	กปภ.ช. 5	-	0.740	0.740
โครงการบริหารระบบปริตตะกอน กปภ.สาขาเบตง	กปภ.ช. 5	-	0.913	0.913
<b>รวม โครงการบริหารระบบปริตตะกอน กปภ.ช.5(3โครงการ)</b>	<b>กปภ.ช. 5</b>	<b>-</b>	<b>3.294</b>	<b>3.294</b>



ยุทธศาสตร์ที่ 5

ผลิตจ่ายน้ำให้เพียงพอ พร้อมทั้งควบคุมคุณภาพน้ำให้ได้มาตรฐาน

★ แผนงานที่ 5-2 ปรับปรุงประสิทธิภาพระบบผลิตจ่ายตามหลักการจัดการ [WSP]

และการบำรุงรักษาเชิงป้องกัน [PM]

➤ 5-2-1 โครงการจัดการน้ำสะอาด[Water Safety Plan: WSP]

หน่วย : ล้านบาท

รายละเอียด	หน่วยงาน รับผิดชอบ	วงเงินเต็มโครงการ		
		งบลงทุน	งบทำการ	รวม
โครงการชุดลอกสระพักตะกอน กปภ.สาขาหาดใหญ่(พ)	กปภ.ข. 5	-	1.586	1.586
โครงการชุดลอกสระพักตะกอน กปภ.สาขาสะเดา	กปภ.ข. 5	-	0.350	0.350
โครงการชุดลอกสระพักตะกอน กปภ.สาขานาทวี	กปภ.ข. 5	-	0.237	0.237
โครงการชุดลอกสระพักตะกอน กปภ.สาขาพังงา	กปภ.ข. 5	-	0.200	0.200
โครงการชุดลอกสระพักตะกอน กปภ.สาขาระนอง	กปภ.ข. 5	-	0.066	0.066
โครงการชุดลอกสระพักตะกอน กปภ.สาขาพัทลุง	กปภ.ข. 5	-	0.247	0.247
โครงการชุดลอกสระพักตะกอน กปภ.สาขาเขาชัยสน	กปภ.ข. 5	-	0.060	0.060
โครงการชุดลอกสระพักตะกอน กปภ.สาขาตรัง	กปภ.ข. 5	-	0.289	0.289
โครงการชุดลอกสระพักตะกอน กปภ.สาขาห้วยยอด	กปภ.ข. 5	-	0.262	0.262
โครงการชุดลอกสระพักตะกอน กปภ.สาขาย่านตาขาว	กปภ.ข. 5	-	0.100	0.100
โครงการชุดลอกสระพักตะกอน กปภ.สาขายะหา	กปภ.ข. 5	-	0.213	0.213
โครงการชุดลอกสระพักตะกอน กปภ.สาขาสายบุรี	กปภ.ข. 5	-	0.043	0.043
โครงการชุดลอกสระพักตะกอน กปภ.สาขานราธิวาส	กปภ.ข. 5	-	0.323	0.323
โครงการชุดลอกสระพักตะกอน กปภ.สาขาเรือเสาะ	กปภ.ข. 5	-	0.100	0.100
โครงการชุดลอกสระพักตะกอน กปภ.สาขาสุโขทัย	กปภ.ข. 5	-	0.387	0.387
โครงการชุดลอกสระพักตะกอน กปภ.สาขาละงู	กปภ.ข. 5	-	0.250	0.250
โครงการชุดลอกสระพักตะกอน กปภ.สาขาละงู	กปภ.ข. 5	-	0.363	0.363
<b>รวม โครงการชุดลอกสระพักตะกอน กปภ.ข.5(17โครงการ)</b>	<b>กปภ.ข. 5</b>	<b>-</b>	<b>5.076</b>	<b>5.076</b>
<b>รวมโครงการจัดการน้ำสะอาด 36 โครงการ (งบทำการ)</b>	<b>กปภ.ข. 5</b>	<b>-</b>	<b>13.758</b>	<b>13.758</b>
♦ กปภ.เขต 6 ขอนแก่น	กปภ.ข. 6	-	-	-
♦ กปภ.เขต 7 อุดรธานี	กปภ.ข. 7	-	-	-



## ยุทธศาสตร์ที่ 5 ผลิตจ่ายน้ำให้เพียงพอ พร้อมทั้งควบคุมคุณภาพน้ำให้ได้มาตรฐาน

## ★ แผนงานที่ 5-2 ปรับปรุงประสิทธิภาพระบบผลิตจ่ายตามหลักการจัดการ [WSP]

## และการบำรุงรักษาเชิงป้องกัน [PM]

## ➤ 5-2-1 โครงการจัดการน้ำสะอาด[Water Safety Plan: WSP]

รายละเอียด	หน่วยงาน รับผิดชอบ	หน่วย : ล้านบาท		
		วงเงินเต็มโครงการ		
		งบลงทุน	งบทำการ	รวม
♦ กปภ.เขต 8 อุบลราชธานี	กปภ.ช. 8	-	-	-
กปภ.อุบลราชธานี ชุดลอกสระพักตะกอน	กปภ.ช. 8	-	0.707	0.707
กปภ.สาขาเดชอุดมชุดลอกสระพักตะกอน	กปภ.ช. 8	-	0.116	0.116
กปภ.สาขาเขมรราช ชุดลอกสระพักตะกอน	กปภ.ช. 8	-	0.112	0.112
กปภ.สาขาพิบูลมังสาหารชุดลอกสระพักตะกอน	กปภ.ช. 8	-	0.094	0.094
กปภ.สาขาอำนาจเจริญ ชุดลอกสระพักตะกอน	กปภ.ช. 8	-	0.192	0.192
กปภ.สาขายโสธร ชุดลอกสระพักตะกอน	กปภ.ช. 8	-	0.121	0.121
กปภ.สาขาบุรีรัมย์ ชุดลอกสระพักตะกอน	กปภ.ช. 8	-	0.997	0.997
กปภ.สาขาสังขะ ชุดลอกสระพักตะกอน	กปภ.ช. 8	-	0.061	0.061
กปภ.สาขารัตนบุรี ชุดลอกสระพักตะกอน	กปภ.ช. 8	-	0.188	0.188
กปภ.สาขาเลิงนกทา ชุดลอกสระพักตะกอน	กปภ.ช. 8	-	0.145	0.145
กปภ.สาขาลำปลายมาศ ชุดลอกสระพักตะกอน	กปภ.ช. 8	-	0.194	0.194
กปภ.สาขานางรอง ชุดลอกสระพักตะกอน	กปภ.ช. 8	-	0.310	0.310
กปภ.สาขาสุรินทร์ ชุดลอกสระพักตะกอน	กปภ.ช. 8	-	0.460	0.460
กปภ.สาขามุกดาหาร ชุดลอกสระพักตะกอน	กปภ.ช. 8	-	0.097	0.097
กปภ.สาขามหาชนะชัย ชุดลอกสระพักตะกอน	กปภ.ช. 8	-	0.051	0.051
กปภ.สาขาศรีขรภูมิ ชุดลอกสระพักตะกอน	กปภ.ช. 8	-	0.151	0.151
กปภ.สาขาละหานทราย ชุดลอกสระพักตะกอน	กปภ.ช. 8	-	0.036	0.036
<b>รวม โครงการชุดลอกสระพักตะกอน กปภ.ช.8 (17 โครงการ)</b>	<b>กปภ.ช. 8</b>	<b>-</b>	<b>4.032</b>	<b>4.032</b>



## ยุทธศาสตร์ที่ 5

ผลิตจ่ายน้ำให้เพียงพอ พร้อมทั้งควบคุมคุณภาพน้ำให้ได้มาตรฐาน

★ แผนงานที่ 5-2 ปรับปรุงประสิทธิภาพระบบผลิตจ่ายตามหลักการจัดการ [WSP]

และการบำรุงรักษาเชิงป้องกัน [PM]

➤ 5-2-1 โครงการจัดการน้ำสะอาด[Water Safety Plan: WSP]

รายละเอียด	หน่วยงาน รับผิดชอบ	หน่วย : ล้านบาท		
		วงเงินเต็มโครงการ		
		งบลงทุน	งบทำการ	รวม
♦ กปภ.เขต 9 เชียงใหม่	กปภ.ช. 9	-	-	-
กปภ.สาขาแม่สะเรียง งานปรับปรุงถังกรองและเปลี่ยนทรายกรอง	กปภ.ช. 9	-	0.520	0.520
กปภ.สาขาแม่ฮ่องสอน งานปรับปรุงถังกรองและเปลี่ยนทรายกรอง	กปภ.ช. 9	-	0.520	0.520
กปภ.สาขาสันกำแพง งานปรับปรุงถังกรองและเปลี่ยนทรายกรอง	กปภ.ช. 9	-	1.470	1.470
กปภ.สาขาเชียงใหม่ งานปรับปรุงถังกรองและเปลี่ยนทรายกรอง	กปภ.ช. 9	-	8.420	8.420
กปภ.สาขาจอมทอง งานปรับปรุงถังกรองและเปลี่ยนทรายกรอง	กปภ.ช. 9	-	1.360	1.360
กปภ.สาขาลำพูน งานปรับปรุงถังกรองและเปลี่ยนทรายกรอง	กปภ.ช. 9	-	3.370	3.370
กปภ.สาขาฝาง งานปรับปรุงถังกรองและเปลี่ยนทรายกรอง	กปภ.ช. 9	-	1.900	1.900
กปภ.สาขาลำปาง งานปรับปรุงถังกรองและเปลี่ยนทรายกรอง	กปภ.ช. 9	-	7.300	7.300
กปภ.สาขาเถิน งานปรับปรุงถังกรองและเปลี่ยนทรายกรอง	กปภ.ช. 9	-	2.500	2.500
กปภ.สาขาน่าน งานปรับปรุงถังกรองและเปลี่ยนทรายกรอง	กปภ.ช. 9	-	2.600	2.600
กปภ.สาขาพาน งานปรับปรุงถังกรองและเปลี่ยนทรายกรอง	กปภ.ช. 9	-	1.150	1.150
รวม โครงการชุดลอกสระพักตะกอน กปภ.ช.9 (11 โครงการ)	กปภ.ช. 9	-	31.110	31.110
♦ กปภ.เขต 10 เชียงใหม่	กปภ.ช. 10	-	-	-





## ยุทธศาสตร์ที่ 5

ผลิตจ่ายน้ำให้เพียงพอ พร้อมทั้งควบคุมคุณภาพน้ำให้ได้มาตรฐาน

★แผนงานที่ 5-2 ปรับปรุงประสิทธิภาพระบบผลิตจ่ายตามหลักการจัดการ [WSP]

และการบำรุงรักษาเชิงป้องกัน [PM]

➤5-2-2 โครงการบำรุงรักษาเชิงป้องกัน [Preventive Maintenance: PM]

หน่วย : ล้านบาท

รายละเอียด	หน่วยงาน รับผิดชอบ	วงเงินเต็มโครงการ		
		งบลงทุน	งบทำการ	รวม
♦ กปก.ข.1	กปก.ข. 1	-	-	-
♦ กปก.สาขาพระพุทธบาท - งานบำรุงรักษาเครื่องสูบน้ำแรงต่ำ - แรงสูง บริเวณโรงกรองน้ำ หนองโตน และสถานีจ่ายน้ำพระพุทธบาท	กปก.ข. 2	-	1,540	1,540
♦ กปก.สาขาสีคิ้ว - งานบำรุงรักษาเครื่องสูบน้ำแรงต่ำ บริเวณโรงกรองน้ำสีคิ้ว	กปก.ข. 2	-	1,380	1,380
♦ กปก.สาขานครราชสีมา - งานบำรุงรักษาเครื่องสูบน้ำแรงสูง บริเวณโรงกรองน้ำเฉลิมพระ เกียรติ และสถานีจ่ายน้ำรุ่งธนาแลนด์	กปก.ข. 2	-	1,140	1,140
♦ กปก.สาขาเสนา - งานปรับปรุงระบบเครื่องสูบน้ำ ระบบไฟฟ้า และระบบจ่ายสารเคมี (แม่ข่ายและหน่วยบริการ) บางบาล	กปก.ข. 2	-	0,940	0,940
รวม โครงการ PM กปก.ข.2 (4 โครงการ)	กปก.ข. 2	-	5,000	5,000



## ยุทธศาสตร์ที่ 5

ผลิตจ่ายน้ำให้เพียงพอ พร้อมทั้งควบคุมคุณภาพน้ำให้ได้มาตรฐาน

\*แผนงานที่ 5-2 ปรับปรุงประสิทธิภาพระบบผลิตจ่ายตามหลักการจัดการ [WSP]

และการบำรุงรักษาเชิงป้องกัน [PM]

➤5-2-2 โครงการบำรุงรักษาเชิงป้องกัน [Preventive Maintenance: PM]

หน่วย : ล้านบาท

รายละเอียด	หน่วยงาน รับผิดชอบ	วงเงินเต็มโครงการ		
		งบลงทุน	งบทำการ	รวม
<b>โครงการบำรุงรักษาเชิงป้องกัน [Preventive Maintenance: PM]</b>				
<b>เครื่องจักรกลในระบบผลิต กปภ.ช. 3 และ กปภ.สาขาในสังกัด</b>				
กปภ.สาขาปากท่อ	กปภ.ช.3	-	0.282	0.282
กปภ.สาขาสุมทรวงคราม	กปภ.ช.3	-	0.236	0.236
กปภ.สาขาสุมทรวงศาคร	กปภ.ช.3	-	2.200	2.200
กปภ.สาขาสุพรรณบุรี	กปภ.ช.3	-	0.398	0.398
กปภ.สาขากาญจนบุรี	กปภ.ช.3	-	0.257	0.257
กปภ.สาขาเพชรบุรี	กปภ.ช.3	-	0.676	0.676
กปภ.สาขาประจวบคีรีขันธ์	กปภ.ช.3	-	0.340	0.340
กปภ.สาขาท่ามะกา	กปภ.ช.3	-	0.190	0.190
กปภ.สาขาด่านช้าง	กปภ.ช.3	-	0.160	0.160
กปภ.สาขาปราณบุรี	กปภ.ช.3	-	0.526	0.526
กปภ.สาขาบางสะพาน	กปภ.ช.3	-	0.238	0.238
กปภ.สาขากุยบุรี	กปภ.ช.3	-	0.370	0.370
กปภ.สาขาบ้านโป่ง	กปภ.ช.3	-	0.216	0.216
กปภ.สาขาพนมทวน	กปภ.ช.3	-	0.200	0.200
กปภ.สาขาราชบุรี	กปภ.ช.3	-	0.270	0.270
กปภ.สาขาสวนผึ้ง	กปภ.ช.3	-	0.155	0.155
กปภ.สาขาเดิมบางนางบวช	กปภ.ช.3	-	0.246	0.246
กปภ.สาขาศรีประจันต์	กปภ.ช.3	-	0.180	0.180
กปภ.สาขาเลาขวัญ	กปภ.ช.3	-	0.200	0.200
กปภ.สาขานครปฐม	กปภ.ช.3	-	0.160	0.160
<b>รวม 20 โครงการ</b>	<b>กปภ.ช.3</b>	<b>-</b>	<b>7.500</b>	<b>7.500</b>



## ยุทธศาสตร์ที่ 5

ผลิตจ่ายน้ำให้เพียงพอ พร้อมทั้งควบคุมคุณภาพน้ำให้ได้มาตรฐาน

\*แผนงานที่ 5-2 ปรับปรุงประสิทธิภาพระบบผลิตจ่ายตามหลักการจัดการ [WSP]

และการบำรุงรักษาเชิงป้องกัน [PM]

➤5-2-2 โครงการบำรุงรักษาเชิงป้องกัน [Preventive Maintenance: PM]

หน่วย : ล้านบาท

รายละเอียด	หน่วยงาน รับผิดชอบ	วงเงินเต็มโครงการ		
		งบลงทุน	งบทำการ	รวม
<b>โครงการบำรุงรักษาเชิงป้องกัน [Preventive Maintenance: PM]</b>				
<b>หม้อแปลงไฟฟ้า กปภ.ข. 3 และ กปภ.สาขาในสังกัด</b>				
กปภ.สาขาบ้านโป่ง	กปภ.ข.3	-	0.035	0.035
กปภ.สาขาสวนผึ้ง	กปภ.ข.3	-	0.090	0.090
กปภ.สาขาปากท่อ	กปภ.ข.3	-	0.070	0.070
กปภ.สาขาสมุทรสงคราม	กปภ.ข.3	-	0.035	0.035
กปภ.สาขาอ้อมน้อย	กปภ.ข.3	-	0.040	0.040
กปภ.สาขาสามพราน	กปภ.ข.3	-	0.020	0.020
กปภ.สาขาสุพรรณบุรี	กปภ.ข.3	-	0.120	0.120
กปภ.สาขาศรีประจันต์	กปภ.ข.3	-	0.035	0.035
กปภ.สาขาเดิมบางนางบวช	กปภ.ข.3	-	0.036	0.036
กปภ.สาขาคำชะโอน	กปภ.ข.3	-	0.040	0.040
กปภ.สาขาอู่ทอง	กปภ.ข.3	-	0.060	0.060
กปภ.สาขากาญจนบุรี	กปภ.ข.3	-	0.050	0.050
กปภ.สาขาเสาวชัย	กปภ.ข.3	-	0.070	0.070
กปภ.สาขาพนมทวน	กปภ.ข.3	-	0.035	0.035
กปภ.สาขาท่ามะกา	กปภ.ข.3	-	0.030	0.030
กปภ.สาขาเพชรบุรี	กปภ.ข.3	-	0.070	0.070
กปภ.สาขาประจวบคีรีขันธ์	กปภ.ข.3	-	0.055	0.055
กปภ.สาขาปราณบุรี	กปภ.ข.3	-	0.069	0.069
กปภ.สาขากุยบุรี	กปภ.ข.3	-	0.035	0.035
กปภ.สาขาบางสะพาน	กปภ.ข.3	-	0.070	0.070
กปภ.สาขานครปฐม	กปภ.ข.3	-	0.035	0.035
<b>รวม 21 โครงการ</b>	<b>กปภ.ข.3</b>	<b>-</b>	<b>1.100</b>	<b>1.100</b>



ยุทธศาสตร์ที่ 5 ผลิตจ่ายน้ำให้เพียงพอ พร้อมทั้งควบคุมคุณภาพน้ำให้ได้มาตรฐาน

\*แผนงานที่ 5-2 ปรับปรุงประสิทธิภาพระบบผลิตจ่ายตามหลักการจัดการ [WSP]

และการบำรุงรักษาเชิงป้องกัน [PM]

➤5-2-2 โครงการบำรุงรักษาเชิงป้องกัน [Preventive Maintenance: PM]

รายละเอียด	หน่วยงาน รับผิดชอบ	หน่วย : ล้านบาท		
		วงเงินเต็มโครงการ		
		งบลงทุน	งบทำการ	รวม
โครงการบำรุงรักษาเชิงป้องกัน [Preventive Maintenance: PM]				
ระบบไฟฟ้า MV 3300 V. กปภ.สมุทรสาคร	กปภ.ข.3	-	0.900	0.900
บำรุงรักษาเครื่องมือวิทยาศาสตร์สำหรับวิเคราะห์คุณภาพน้ำ				
กรค.กปภ.ข.3	กปภ.ข.3	-	0.488	0.488
กปภ.สาขาบ้านโป่ง	กปภ.ข.3	-	0.170	0.170
กปภ.สาขาสวนผึ้ง	กปภ.ข.3	-	0.035	0.035
กปภ.สาขาปากท่อ	กปภ.ข.3	-	0.333	0.333
กปภ.สาขาราชบุรี	กปภ.ข.3	-	0.018	0.018
กปภ.สาขาสมุทรสงคราม	กปภ.ข.3	-	0.015	0.015
กปภ.สาขาสมุทรสาคร	กปภ.ข.3	-	0.165	0.165
กปภ.สาขาอ้อมน้อย	กปภ.ข.3	-	0.005	0.005
กปภ.สาขาสามพราน	กปภ.ข.3	-	0.008	0.008
กปภ.สาขาสุพรรณบุรี	กปภ.ข.3	-	0.173	0.173
กปภ.สาขาศรีประจันต์	กปภ.ข.3	-	0.015	0.015
กปภ.สาขาเดิมบางนางบวช	กปภ.ข.3	-	0.015	0.015
กปภ.สาขาด่านช้าง	กปภ.ข.3	-	0.023	0.023
กปภ.สาขาอู่ทอง	กปภ.ข.3	-	0.018	0.018
กปภ.สาขากาญจนบุรี	กปภ.ข.3	-	0.013	0.013
กปภ.สาขาเลาขวัญ	กปภ.ข.3	-	0.030	0.030
กปภ.สาขาพนมทวน	กปภ.ข.3	-	0.020	0.020
กปภ.สาขาท่ามะกา	กปภ.ข.3	-	0.010	0.010
กปภ.สาขาเพชรบุรี	กปภ.ข.3	-	0.175	0.175
กปภ.สาขาประจวบคีรีขันธ์	กปภ.ข.3	-	0.015	0.015
กปภ.สาขาปราณบุรี	กปภ.ข.3	-	0.318	0.318



## ยุทธศาสตร์ที่ 5

ผลิตจ่ายน้ำให้เพียงพอ พร้อมทั้งควบคุมคุณภาพน้ำให้ได้มาตรฐาน

★แผนงานที่ 5-2 ปรับปรุงประสิทธิภาพระบบผลิตจ่ายตามหลักการจัดการ [WSP]

และการบำรุงรักษาเชิงป้องกัน [PM]

➤5-2-2 โครงการบำรุงรักษาเชิงป้องกัน [Preventive Maintenance : PM]

รายละเอียด	หน่วยงาน รับผิดชอบ	หน่วย : ล้านบาท		
		วงเงินเต็มโครงการ		
		งบลงทุน	งบทำการ	รวม
กปภ.สาขานครปฐม	กปภ.ข.3	-	0.003	0.003
รวม 22 โครงการ	กปภ.ข.3	-	2.065	2.065
รวม โครงการบำรุงรักษาเชิงป้องกัน (64 โครงการ) (Preventive Maintenance: PM) (งบทำการ)				
	กปภ.ข.3	-	11.565	11.565
ซ่อมแซมระบบไฟฟ้า อุปกรณ์ไฟฟ้าเครื่องกล เครื่องจักรกล ที่ชำรุดจาก การใช้งานมานาน/มีความจำเป็นต้องใช้งาน และเครื่องมือวัดของกปภ. สาขาในสังกัด				
	กปภ.ข.4	-	2.000	2.000
รวม โครงการบำรุงรักษาเชิงป้องกัน (1 โครงการ) (Preventive Maintenance: PM) (งบทำการ)				
	กปภ.ข.4	-	2.000	2.000
โครงการบำรุงรักษาเครื่องจักรอุปกรณ์ กปภ.สาขาในสังกัด				
	กปภ.ข.5	-	3.000	3.000
โครงการบำรุงรักษาเชิงป้องกันเครื่องมือวิทยาศาสตร์ กปภ.สาขาในสังกัด				
	กปภ.ข.5	-	0.700	0.700
รวม 2 โครงการ				
	กปภ.ข.5	-	3.700	3.700
Preventive Maintenance: PM (งบทำการ)				
	กปภ.ข.6	-	-	-
Preventive Maintenance: PM (งบทำการ)				
	กปภ.ข.7	-	-	-
Preventive Maintenance: PM (งบทำการ)				
	กปภ.ข.8	-	-	-
บำรุงรักษาตาม PM ของกปภ.สาขาในสังกัด				
	กปภ.ข.9	-	9.600	9.600
บำรุงรักษาตาม PM ของกปภ.สาขาในสังกัด				
	กปภ.ข.10	-	-	-



## ยุทธศาสตร์ที่ 5

ผลิตจ่ายน้ำให้เพียงพอ พร้อมทั้งควบคุมคุณภาพน้ำให้ได้มาตรฐาน

★ แผนงานที่ 5-3 แผนงานติดตั้งและพัฒนาระบบควบคุมอัตโนมัติ [SCADA, PLC]

➤ 5-3-1 โครงการระบบควบคุมและประมวลผลแบบศูนย์รวม

[Supervisory Control and Data Acquisition: SCADA]

รายละเอียด	หน่วยงาน รับผิดชอบ	หน่วย : ล้านบาท		
		วงเงินเต็มโครงการ		
		งบลงทุน	งบทำการ	รวม
กปก. สาขาทุ่งสง	กปก.ข.4	-	0.100	0.100
- โครงการซ่อมแซมระบบควบคุมและประมวลผลแบบศูนย์รวม[SCADA]				
กปก. สาขาปากพนัง	กปก.ข.4	-	0.250	0.250
- โครงการซ่อมแซมระบบควบคุมและประมวลผลแบบศูนย์รวม[SCADA]				
กปก. สาขาสุราษฎร์ธานี	กปก.ข.4	-	0.400	0.400
- โครงการซ่อมแซมระบบควบคุมและประมวลผลแบบศูนย์รวม[SCADA]				
กปก. สาขาชุมพร	กปก.ข.4	-	0.140	0.140
- โครงการซ่อมแซมระบบควบคุมและประมวลผลแบบศูนย์รวม[SCADA]				
<b>รวม 4 โครงการ</b>	<b>กปก.ข.4</b>	<b>-</b>	<b>0.890</b>	<b>0.890</b>



## ยุทธศาสตร์ที่ 5

ผลิตจ่ายน้ำให้เพียงพอ พร้อมทั้งควบคุมคุณภาพน้ำให้ได้มาตรฐาน

★ แผนงานที่ 5-3 แผนงานติดตั้งและพัฒนาระบบควบคุมอัตโนมัติ [SCADA, PLC]

➤ 5-3-2 โครงการระบบควบคุมอัตโนมัติขนาดเล็ก

[Programmable Logic Controller: PLC]

รายละเอียด	หน่วยงาน รับผิดชอบ	หน่วย : ล้านบาท		
		วงเงินเต็มโครงการ		
		งบลงทุน	งบทำการ	รวม
กปก.เขต 4 สุราษฎร์ธานี	กปก.ข.4	-	0.100	0.100
- บำรุงรักษาระบบควบคุมอัตโนมัติขนาดเล็ก [Programmable Logic Controller: PLC](กปก.สาขากาญจนดิษฐ์,ขนอม,บ้านนาสาร และ นครศรีธรรมราช)				
<b>รวม 1 โครงการ</b>	<b>กปก.ข.4</b>	<b>-</b>	<b>0.100</b>	<b>0.100</b>



ยุทธศาสตร์ที่ 5 ผลิตจ่ายน้ำให้เพียงพอ พร้อมทั้งควบคุมคุณภาพน้ำให้ได้มาตรฐาน  
 \*แผนงานที่ 5-4 โครงการระบบผลิตได้รับการรับรอง ISO 9001

หน่วย : ล้านบาท

รายละเอียด	หน่วยงาน รับผิดชอบ	วงเงินเต็มโครงการ		
		งบลงทุน	งบทำการ	รวม
♦ กปภ.เขตเสนอรายชื่อ กปภ. สาขา เข้ารับการรับรองระบบ บริหารคุณภาพระดับสากล ISO 9001 ตามความเหมาะสม ทุกปี รวม 10 กปภ.สาขา ต่อปี	ฝทน.(กคน.) กปภ.เขต/กปภ. สาขา	-	4.940	4.940
<b>รวม</b>		-	4.940	4.940



## ยุทธศาสตร์ที่ 5 ผลิตจ่ายน้ำให้เพียงพอ พร้อมทั้งควบคุมคุณภาพน้ำให้ได้มาตรฐาน

## \* แผนงานที่ 5-5 วางท่อขยายเขตจ่ายน้ำ

## ➤ เงินอุดหนุน (B/C ≤ 1)

รายละเอียด	หน่วยงาน รับผิดชอบ	หน่วย : ล้านบาท		
		วงเงินเต็มโครงการ		
		งบลงทุน	งบทำการ	รวม
♦ กปภ.สาขาขลุง - ถนนสุขุมวิท ซอยราษฎร์พัฒนา-ป้อมตำรวจพลี ต.เกรียนหัก อ.ขลุง จ.จันทบุรี	กปภ.ข. 1	10.2168	-	10.2168
♦ กปภ.สาขาขลุง (น.เขาสมิง - แสนตั้ง) - ทางหลวงหมายเลข 3156 (สายบางกระดาน-แสนตั้ง) กม.20 ถึง กม.34 (ระยะที่ 2) ต.ท่าโสม อ.เขาสมิง จ.ตราด	กปภ.ข. 1	18.1457	-	18.1457
♦ กปภ.ปากน้ำประแสร์ - ถนนสุขุมวิท-ข้างข้าม ต.นายายอาม อ.นายายอาม จ.จันทบุรี	กปภ.ข. 1	1.1484	-	1.1484
♦ กปภ.สาขาบ้านฉาง - ถนนคลองทราย ซอย 16 หมู่ 7ต.พลาอ.บ้านฉางจ.ระยอง	กปภ.ข. 1	1.1939	-	1.1939
♦ กปภ.สาขาแหลมฉบัง - ถนนบายพาส บริษัท ถนัดศรี-สถานีจ่ายน้ำหนองกลางดง ต.บึง อ. ศรีราชา จ.ชลบุรี	กปภ.ข. 1	2.2572	-	2.2572
♦ กปภ.สาขาบางคล้า (แปลงยาว) - หมู่ที่ 11 ถึงทางหลวงหมายเลข 331ต.แปลงยาว อ.แปลงยาว จ.ฉะเชิงเทรา	กปภ.ข. 1	2.0414	-	2.0414
♦ กปภ.สาขาวัฒนานคร - หมู่ 1 บ้านพร้าว ต.วัฒนานคร อ.วัฒนานคร จ.สระแก้ว	กปภ.ข. 1	0.3118	-	0.3118
♦ กปภ.สาขาบ้านฉาง - ถนนสายบูรพาพัฒนา-สุขุมวิทม.3ต.บ้านฉางอ.บ้านฉางจ.ระยอง	กปภ.ข. 1	2.2473	-	2.2473
♦ กปภ.สาขาคลองใหญ่ - ชุมชนสะพานปลา ม.3 ต.หาดเล็ก อ.คลองใหญ่ จ.ตราด	กปภ.ข. 1	0.3465	-	0.3465
♦ กปภ.สาขากบินทร์บุรี - ม.4 ต.ลาดตะเคียน อ.กบินทร์บุรี จ.ปราจีนบุรี	กปภ.ข. 1	4.8807	-	4.8807
♦ กปภ.สาขาบางคล้า - ถนนสายคลองชลประทานซอย 4-ทางเข้าหนองหม้อแดงคลองใหม่ หมู่ที่ 2 ต.เสม็ดใต้ อ.บางคล้า จ.ฉะเชิงเทรา	กปภ.ข. 1	0.6890	-	0.6890
<b>รวมวางท่อขยายเขต กปภ.ข.1 (11 โครงการ)</b>	<b>กปภ.ข.1</b>	<b>43.4787</b>	<b>-</b>	<b>43.4787</b>

\* หมายเหตุรายการที่ใช้จากเงินอุดหนุนจากรัฐบาลผ่านคณะกรรมการ





## ยุทธศาสตร์ที่ 5 ผลิตจ่ายน้ำให้เพียงพอ พร้อมทั้งควบคุมคุณภาพน้ำให้ได้มาตรฐาน

## \* แผนงานที่ 5-5 วางท่อขยายเขตจ่ายน้ำ

## ➤ เงินอุดหนุน (B/C ≤ 1)

รายละเอียด	หน่วยงาน รับผิดชอบ	หน่วย : ล้านบาท		
		วงเงินเต็มโครงการ	งบลงทุน	งบทำการ
♦ กปภ.สาขามวกเหล็ก - สี่แยกหนองสองห้อง-ปากทางเข้าวัดราษฎร์บำรุง ต.กุดนกเปล้า อ. เมือง จ.สระบุรี	กปภ.ข. 2	11.0989	-	11.0989
♦ กปภ.สาขานครนายก - สี่แยกประชาเกษม-สามแยกสาธิตา (ด้านซ้ายทาง) ต.สาริกา อ. เมือง จ.นครนายก	กปภ.ข. 2	2.4186	-	2.4186
♦ กปภ.สาขานครนายก - สี่แยกประชาเกษม-สามแยกสาธิตา (ด้านขวาทาง) ต.สาริกา อ. เมือง จ.นครนายก	กปภ.ข. 2	2.4186	-	2.4186
♦ กปภ.สาขาปทุมธานี - ซอยสุขะโต ม.5 ต.บางหลวง อ.เมือง จ.ปทุมธานี	กปภ.ข. 2	0.3960	-	0.3960
♦ กปภ.สาขาปทุมธานี - ม.6 บ้านบุพระเมือง-ม.6 บ้านคลองลึก ต.ตุม อ.ปทุมธานี จ.นครราชสีมา	กปภ.ข. 2	1.2306	-	1.2306
♦ กปภ.สาขาสีคิ้ว - บ้านหนองกุ่ม ม.13 ต.โคกกรวด อ.เมือง จ.นครราชสีมา	กปภ.ข. 2	0.5940	-	0.5940
♦ กปภ.สาขาปทุมธานี - ซอยคูขวาง 2 แยก 3 ม.1 ต.คูขวาง อ.ลาดหลุมแก้ว จ.ปทุมธานี	กปภ.ข. 2	0.3069	-	0.3069
♦ กปภ.สาขาพิมาย - บ้านสะพานสาม ม.3 ต.ทับสวาย อ.ห้วยแถลง จ.นครราชสีมา	กปภ.ข. 2	0.0861	-	0.0861
♦ กปภ.สาขาวิเศษชัยชาญ - ซอยองค์การบริหารส่วนตำบลบางจัก ม.3 ต.บางจัก อ.วิเศษชัยชาญ จ.อ่างทอง	กปภ.ข. 2	0.3881	-	0.3881
♦ กปภ.สาขาคลองหลวง - ซอยมั่งคั่ง ต.คลองเจ็ด อ.คลองหลวง จ.ปทุมธานี	กปภ.ข. 2	0.6484	-	0.6484
♦ กปภ.สาขาวิเศษชัยชาญ - สี่แยก สภ.บางรัก ม.3 ต.บางจัก ถึงสี่แยกวัดบางจัก ม.2ต.บางจัก อ.วิเศษชัยชาญ จ.อ่างทอง	กปภ.ข. 2	0.4762	-	0.4762
♦ กปภ.สาขาท่าเรือ - ชุมชนวัดบัวงาม ต.เริงราง อ.เส้าไห้ จ.สระบุรี	กปภ.ข. 2	0.1386	-	0.1386

\* หมายเหตุรายการที่ใช้จากเงินอุดหนุนจากรัฐบาลผ่านคณะกรรมการ



## ยุทธศาสตร์ที่ 5 ผลิตจ่ายน้ำให้เพียงพอ พร้อมทั้งควบคุมคุณภาพน้ำให้ได้มาตรฐาน

## \* แผนงานที่ 5-5 วางท่อขยายเขตจ่ายน้ำ

## ➤ เงินอุดหนุน (B/C ≤ 1)

รายละเอียด	หน่วยงาน รับผิดชอบ	หน่วย : ล้านบาท		
		วงเงินเต็มโครงการ		
		งบลงทุน	งบทำการ	รวม
♦ กปภ.สาขาปทุมธานี - ซอยคูขวาง 2 แยก 2 ม.1 ต.คูขวาง อ.ลาดหลุมแก้ว จ.ปทุมธานี	กปภ.ช. 2	0.3069	-	0.3069
♦ กปภ.สาขาท่าเรือ - ซอยจำปา 3 ม.3 ต.จำปา อ.ท่าเรือ จ.พระนครศรีอยุธยา	กปภ.ช. 2	0.2297	-	0.2297
♦ กปภ.สาขาคลองหลวง - ถนนเลียบบคลองสองฝั่งตะวันตก ต.คลองสอง อ.คลองหลวง จ.ปทุมธานี	กปภ.ช. 2	0.2841	-	0.2841
♦ กปภ.สาขาคลองหลวง - คลองสี่ฝั่งตะวันออก ซอย 22 ต.คลองสี่ อ.คลองหลวง จ.ปทุมธานี	กปภ.ช. 2	0.4554	-	0.4554
♦ กปภ.สาขาปทุมธานี - หมู่บ้านคันทรี่พาร์ค 14 ม.3 ต.บางโพธิ์เหนือ อ.สามโคก จ.ปทุมธานี	กปภ.ช. 2	0.6930	-	0.6930
♦ กปภ.สาขาคลองหลวง - คลองสี่ฝั่งตะวันออก ซอย 23 ต.คลองสี่ อ.คลองหลวง จ.ปทุมธานี	กปภ.ช. 2	1.1375	-	1.1375
♦ กปภ.สาขาปทุมธานี - ถนน 304-เขาสัตตไธ ต.ไทยสามัคคี อ.วังน้ำเขียว จ.นครราชสีมา	กปภ.ช. 2	1.5325	-	1.5325
♦ กปภ.สาขาคลองหลวง - ซอยบงกช 42 ต.คลองสอง อ.คลองหลวง จ.ปทุมธานี	กปภ.ช. 2	1.3078	-	1.3078
♦ กปภ.สาขาคลองหลวง - คลองสี่ฝั่งตะวันออก ซอย 21 ต.คลองสี่ อ.คลองหลวง จ.ปทุมธานี	กปภ.ช. 2	1.3652	-	1.3652
♦ กปภ.สาขาปทุมธานี - ซอยคูขวาง 2 แยก 1 ม.1 ต.คูขวาง อ.ลาดหลุมแก้ว จ.ปทุมธานี	กปภ.ช. 2	0.3168	-	0.3168
♦ กปภ.สาขาคลองหลวง - ชุมชนเคหะรัตน์ ต.คลองสอง อ.คลองหลวง จ.ปทุมธานี	กปภ.ช. 2	1.4791	-	1.4791
♦ กปภ.สาขาปทุมธานี - หมู่บ้านโนนวังหิน-บ้านพรมราช ต.ตุม อ.ปทุมธานี จ.นครราชสีมา	กปภ.ช. 2	0.1802	-	0.1802
♦ กปภ.สาขาท่าเรือ - หมู่บ้านหนองเป่า ม.1 ต.หนองน้ำใส อ.ภาชี จ.พระนครศรีอยุธยา	กปภ.ช. 2	0.3821	-	0.3821
♦ กปภ.สาขาพระพุทธบาท - บ้านหลังสวน ม.9 ต.บ้านกล้วย อ.หนองโดน จ.สระบุรี	กปภ.ช. 2	2.7750	-	2.7750

\* หมายเหตุรายการที่ใช้จากเงินอุดหนุนจากรัฐบาลผ่านคณะกรรมการ



## ยุทธศาสตร์ที่ 5 ผลิตจ่ายน้ำให้เพียงพอ พร้อมทั้งควบคุมคุณภาพน้ำให้ได้มาตรฐาน

## \*แผนงานที่ 5-5 วางท่อขยายเขตจ่ายน้ำ

## ➤เงินอุดหนุน (B/C ≤ 1)

รายละเอียด	หน่วยงาน รับผิดชอบ	หน่วย : ล้านบาท		
		วงเงินเต็มโครงการ		
		งบลงทุน	งบทำการ	รวม
♦ กปก.สาขาโนนสูง - บ้านดอนขวาง ม.8 ต.บึง อ.โนนสูง จ.นครราชสีมา	กปก.ข. 2	1.9335	-	1.9335
♦ กปก.สาขาพระพุทธบาท - บ้านหลังสวน ม.10 ต.บ้านกล้วย อ.หนองโดน จ.สระบุรี	กปก.ข. 2	2.9225	-	2.9225
♦ กปก.สาขาคลองหลวง - ซอยคลองหกฝั่งตะวันออก 40 ต.คลองหก อ.คลองหลวง จ.ปทุมธานี	กปก.ข. 2	2.9581	-	2.9581
♦ กปก.สาขาสิงห์บุรี - ถนนเลียบบคลองชลประทาน ม.5 ต.ม่วงหม้อ อ.เมือง จ.สิงห์บุรี	กปก.ข. 2	0.7425	-	0.7425
♦ กปก.สาขารังสิต - ซอยร่วมสุข 8 ม.5 ต.ลาดสวาย อ.ลำลูกกา จ.ปทุมธานี (2 ฝั่ง)	กปก.ข. 2	0.1297	-	0.1297
♦ กปก.สาขาเสนา - ม.4 ต.สามตุ่ม อ.เสนา ถึงหมู่ 4 ต.ช่างเหล็ก อ.บางไทร จ.พระนครศรีอยุธยา	กปก.ข. 2	1.9800	-	1.9800
♦ กปก.สาขารังสิต - (หมู่บ้านมั่นคง) ม.4 ต.บางพูน อ.เมือง จ.ปทุมธานี	กปก.ข. 2	0.1515	-	0.1515
♦ กปก.สาขาปทุมธานี - ซอยร่วมใจ ม.2 ต.คลองควาย อ.สามโคก จ.ปทุมธานี	กปก.ข. 2	0.7920	-	0.7920
♦ กปก.สาขารังสิต - ชุมชนคลองสว่าง ช.พหลโยธิน 92 ต.ประชาธิปไตย อ.ธัญบุรี จ.ปทุมธานี	กปก.ข. 2	0.1455	-	0.1455
<b>รวมวางท่อขยายเขตกปก.ข.2 (35 โครงการ)</b>	<b>กปก.ข. 2</b>	<b>44.4016</b>	<b>-</b>	<b>44.4016</b>

\* หมายเหตุรายการที่ใช้จากเงินอุดหนุนจากรัฐบาลผ่านคณะกรรมการ



## ยุทธศาสตร์ที่ 5 ผลิตจ่ายน้ำให้เพียงพอ พร้อมทั้งควบคุมคุณภาพน้ำให้ได้มาตรฐาน

## ★แผนงานที่ 5-5 วางท่อขยายเขตจ่ายน้ำ

## ➤เงินอุดหนุน (B/C ≤ 1)

รายละเอียด	หน่วยงาน รับผิดชอบ	หน่วย : ล้านบาท		
		วงเงินเต็มโครงการ		
		งบลงทุน	งบทำการ	รวม
♦ กปภ.สาขาเพชรบุรี - หมู่ 5,7 และ 11 ต.บางขุนไทร อ.บ้านแหลม จ.เพชรบุรี	กปภ.ข. 3	0.5791	-	0.5791
♦ กปภ.สาขาเพชรบุรี - การไฟฟ้าเขต และคลองระบายน้ำ ตี 18 หมู่ที่ 6 ต.นาพันสาม อ.เมืองฯ จ.เพชรบุรี	กปภ.ข. 3	1.4256	-	1.4256
♦ กปภ.สาขาสวนผึ้ง - ศูนย์เกิดใหม่ ถึง โรงแรมเลิฟลี่ ต.จอมบึง อ.จอมบึง จ.ราชบุรี	กปภ.ข. 3	3.2818	-	3.2818
♦ กปภ.สาขาพนมทวน - หมู่ 5 บ้านห้วยด้วน และ หมู่ 16 บ้านบำรุงรักษา ต.หนองโรง อ.พนมทวน จ.กาญจนบุรี	กปภ.ข. 3	4.7817	-	4.7817
♦ กปภ.สาขาเพชรบุรี - บ่อขยะเทศบาลเมือง ม.9 ต.บ้านกุ่ม อ.เมือง จ.เพชรบุรี	กปภ.ข. 3	0.1772	-	0.1772
♦ กปภ.สาขาสวนผึ้ง - บ้านซำหวองหมี ซอยวัดซำหวองหมี ม.4 ต.ท่าเคย อ.สวนผึ้ง จ.ราชบุรี	กปภ.ข. 3	1.7820	-	1.7820
♦ กปภ.สาขาเพชรบุรี - การไฟฟ้าเขต หมู่ที่ 5 ต.โพไร่หวาน อ.เมือง จ.เพชรบุรี	กปภ.ข. 3	0.6039	-	0.6039
♦ กปภ.สาขากุยบุรี - หมู่ที่ 2 บ้านบนซอย 1,6 ต.กุยบุรี อ.กุยบุรี จ.ประจวบคีรีขันธ์	กปภ.ข. 3	0.2277	-	0.2277
♦ กปภ.สาขาอู่ทอง - แยก ทางหลวง 3440 ตลาดเขต-วัดหนองกระทุ่ม อ.สองพี่น้อง จ.สุพรรณบุรี	กปภ.ข. 3	3.6630	-	3.6630
♦ กปภ.สาขาท่ามะกา - บ้านทุ่งทอง ม.6 ต.ทุ่งทอง อ.ท่าม่วง จ.กาญจนบุรี	กปภ.ข. 3	0.6930	-	0.6930
♦ กปภ.สาขาปราณบุรี - ซอยอำนวยการผล-แยกโค้ง ต.หินเหล็กไฟ อ.หัวหิน จ.ประจวบคีรีขันธ์	กปภ.ข. 3	1.3860	-	1.3860
♦ กปภ.สาขาสวนผึ้ง - แยกซอยเทศบาล 1 ถึง ซอยหนองกลางเนิน ม.9 ต.ท่าเคย อ.สวนผึ้ง จ.ราชบุรี	กปภ.ข. 3	2.3166	-	2.3166
♦ กปภ.สาขาพนมทวน - หมู่ 1 ต.รางหวาย อ.พนมทวน จ.กาญจนบุรี	กปภ.ข. 3	1.9404	-	1.9404

\* หมายเหตุรายการที่ใช้จากเงินอุดหนุนจากรัฐบาลผ่านคณะกรรมการ



## ยุทธศาสตร์ที่ 5 ผลิตจ่ายน้ำให้เพียงพอ พร้อมทั้งควบคุมคุณภาพน้ำให้ได้มาตรฐาน

## ★แผนงานที่ 5-5 วางท่อขยายเขตจ่ายน้ำ

## ➤เงินอุดหนุน (B/C ≤ 1)

รายละเอียด	หน่วยงาน รับผิดชอบ	หน่วย : ล้านบาท		
		วงเงินเต็มโครงการ		
		งบลงทุน	งบทำการ	รวม
♦ กปก.สาขาเดิมบางนางบวช - บึงก่ามะเขียร-ค่ายลูกเสือก่ามะเขียร ม.6 ต.เขาพระ อ.เดิมบางนางบวช จ.สุพรรณบุรี	กปก.ข. 3	0.2317	-	0.2317
♦ กปก.สาขาบ้านโป่ง - หมู่บ้านตั้งสุข ม.3 ต.เบิกไพร อ.บ้านโป่ง จ.ราชบุรี	กปก.ข. 3	0.1159	-	0.1159
♦ กปก.สาขากุญบุรี - ซอยหน้าเทศบาลกุญบุรี ต.กุญบุรี อ.กุญบุรี จ.ประจวบคีรีขันธ์	กปก.ข. 3	1.1781	-	1.1781
♦ กปก.สาขาท่ามะกา - ปลายท่อหน้า อบต.หวายเหนียว ม.7 ต.หวายเหนียว ถึง ลาดจอดรถโรงงานไม้อัดเทโทร ต.หวายเหนียว อ.ท่ามะกา จ.กาญจนบุรี	กปก.ข. 3	0.8316	-	0.8316
♦ กปก.สาขาราชบุรี - วัดท่าเรือ-โรงเรียนวัดท่าเรือ ม.2 ต.แพงพวย อ.ดำเนินสะดวก จ.ราชบุรี	กปก.ข. 3	0.3604	-	0.3604
♦ กปก.สาขาศรีประจันต์ - ชุมชนบ้านจिरากาซ่า ม.7 ต.ไร่รถ อ.ดอนเจดีย์ จ.สุพรรณบุรี	กปก.ข. 3	2.4255	-	2.4255
♦ กปก.สาขากุญบุรี - ซอยตรงข้ามไฟฟ้าย่อยบ้านหนองตาเสือ ต.กุญบุรี อ.กุญบุรี จ.ประจวบคีรีขันธ์	กปก.ข. 3	0.7336	-	0.7336
♦ กปก.สาขาเดิมบางนางบวช - สี่แยกโรงพยาบาลเดิมบาง-ซอยวัดเขาพระ (ถ.340) ต.เขาพระ อ.เดิมบางนางบวช จ.สุพรรณบุรี	กปก.ข. 3	0.3673	-	0.3673
♦ กปก.สาขาพนมทวน - บ้านดอนเจดีย์ หมู่ 1 ต.ดอนเจดีย์ อ.พนมทวน จ.กาญจนบุรี	กปก.ข. 3	1.5028	-	1.5028
♦ กปก.สาขาบางสะพาน - ซอยหินปิด-บ้านช้างแรก ม.5 ต.ช้างแรก อ.บางสะพานน้อย จ.ประจวบคีรีขันธ์	กปก.ข. 3	0.7722	-	0.7722
♦ กปก.สาขากุญบุรี - ซอยใกล้ไร่รุกคูโบต้า ต.ศิลาลอย อ.สามร้อยยอด จ.ประจวบคีรีขันธ์	กปก.ข. 3	1.5246	-	1.5246

\* หมายเหตุรายการที่ใช้จากเงินอุดหนุนจากรัฐบาลผ่านคณะกรรมการ



ยุทธศาสตร์ที่ 5 ผลิตจ่ายน้ำให้เพียงพอ พร้อมทั้งควบคุมคุณภาพน้ำให้ได้มาตรฐาน

★แผนงานที่ 5-5 วางท่อขยายเขตจ่ายน้ำ

➤เงินอุดหนุน (B/C ≤ 1)

รายละเอียด	หน่วยงาน รับผิดชอบ	หน่วย : ล้านบาท		
		วงเงินเต็มโครงการ		
		งบลงทุน	งบทำการ	รวม
♦ กปภ.สาขาศรีประจันต์ - ชุมชนบ้านโพธิ์นฤมิตร ม.4 ต.ดอนปรู อ.ศรีประจันต์ จ.สุพรรณบุรี	กปภ.ช. 3	4.7124	-	4.7124
♦ กปภ.สาขาบ้านโป่ง - วัดโพธิ์คู่ ถึง วัดหนองเสือ อ.บ้านโป่ง จ.ราชบุรี	กปภ.ช. 3	7.1478	-	7.1478
รวมวางท่อขยายเขตกปภ.ช.3 (26 โครงการ)	กปภ.ช. 3	44.7619	-	44.7619

\* หมายเหตุรายการที่ใช้จากเงินอุดหนุนจากรัฐบาลผ่านคณะกรรมการ



## ยุทธศาสตร์ที่ 5 ผลิตจ่ายน้ำให้เพียงพอ พร้อมทั้งควบคุมคุณภาพน้ำให้ได้มาตรฐาน

## \*แผนงานที่ 5-5 วางท่อขยายเขตจ่ายน้ำ

## ➤เงินอุดหนุน (B/C ≤ 1)

รายละเอียด	หน่วยงาน รับผิดชอบ	หน่วย : ล้านบาท		
		วงเงินเต็มโครงการ		
		งบลงทุน	งบทำการ	รวม
♦ กปก.สาขาภูเก็ต - ถนนเจ้าฟ้าตะวันตก ช่วงซอยธนุเทพ-หมู่บ้านเทนนิส ต.ฉลอง อ.เมือง จ.ภูเก็ต	กปก.ข. 4	4.9886	-	4.9886
♦ กปก.สาขาพังงา - ซอยบ้านลุงสมศักดิ์ ม.6 ต.นบปรัง อ.เมือง จ.พังงา	กปก.ข. 4	0.1149	-	0.1149
♦ กปก.สาขานาสาร (น.พระแสง) - ถนนสาย ช.โรงแก๊ส ม.2 บ้านโพธิ์บาย ต.อ.ปิ่น อ.พระแสง จ.สุราษฎร์ธานี	กปก.ข. 4	0.6950	-	0.6950
♦ กปก.สาขาภูเก็ต - ซอยรักชาติอุทิศ ต.กะทู้ อ.กะทู้ จ.ภูเก็ต	กปก.ข. 4	0.8118	-	0.8118
♦ กปก.สาขานครศรีธรรมราช - ซ่างซ้ายซอย 21 ม. 2 ต.ซ่างซ้าย อ.พระพรหม จ.นครศรีธรรมราช	กปก.ข. 4	1.4048	-	1.4048
♦ กปก.สาขานครศรีธรรมราช - ถนนราชยินดี -พลินทาละวัน ต.นาสาร อ.พระพรหมจ.นครศรีธรรมราช	กปก.ข. 4	0.4425	-	0.4425
♦ กปก.สาขาหลังสวน - ซอยหลังตลาดเขาปีป ม.6 ต.ทุ่งตะไคร อ.ทุ่งตะโก จ.ชุมพร	กปก.ข. 4	0.3158	-	0.3158
♦ กปก.สาขานครศรีธรรมราช - ถนนเทิดพระเกียรติ-ทางหลวงชนบท หมายเลข 3011 ต.หินตก อ.ร้อนพิบูลย์ จ.นครศรีธรรมราช	กปก.ข. 4	1.1058	-	1.1058
♦ กปก.สาขาขนอม - ถนนทำน่อย-ท่าสำเภา (ขวาทาง) ต.ขนอม อ.ขนอม จ.นครศรีธรรมราช	กปก.ข. 4	0.3762	-	0.3762
♦ กปก.สาขาภูเก็ต - ซอยหัวควนใต้ ต.กมลา อ.กะทู้ จ.ภูเก็ต	กปก.ข. 4	1.9097	-	1.9097
♦ กปก.สาขาขนอม (น.ลิซล) - ถนนสายอิสระวัฒนา-ชายทะเล ม.1,5 ต.ลิซล อ.ลิซล จ.นครศรีธรรมราช	กปก.ข. 4	3.4670	-	3.4670
♦ กปก.สาขานครศรีธรรมราช (น.ร้อนพิบูลย์) - สามแยกโรงน้ำควนเกย-หน้าเทศบาลเขาชุมทอง ม.4 ต.หินตก อ.ร้อนพิบูลย์ จ.นครศรีธรรมราช	กปก.ข. 4	0.5524	-	0.5524
♦ กปก.สาขาระนอง* - ตรงข้ามแลคตาซอย-สามแยกบางนอนใน ถ.เพชรเกษมหมู่ 1 ต.บางนอน อ.เมือง จ.ระนอง	กปก.ข. 4	2.4819	-	2.4819

\*หมายเหตุ โครงการวางท่อขยายเขต อยู่ในกลุ่มงบจังหวัดด้วย



## ยุทธศาสตร์ที่ 5 ผลิตจ่ายน้ำให้เพียงพอ พร้อมทั้งควบคุมคุณภาพน้ำให้ได้มาตรฐาน

## \* แผนงานที่ 5-5 วางท่อขยายเขตจ่ายน้ำ

## ➤ เงินอุดหนุน (B/C ≤ 1)

รายละเอียด	หน่วยงาน รับผิดชอบ	หน่วย : ล้านบาท		
		วงเงินเต็มโครงการ		
		งบลงทุน	งบทำการ	รวม
♦ กปก.สาขาคลองท่อม - ชุมชนบ้านคลองแรด ต.คลองท่อมใต้ อ.คลองท่อม จ.กระบี่	กปก.ข. 4	0.3960	-	0.3960
♦ กปก.สาขานครศรีธรรมราช - ซอยบ้านไผ่โปง-หนองแดน ม.2,3 ต.นาสาร อ.พระพรหม จ. นครศรีธรรมราช	กปก.ข. 4	0.4257	-	0.4257
♦ กปก.สาขาขนอม - ถนนสายวัดถ้ำ-ชลประทาน ม.6 ต.ท้องเนียน อ.ขนอม จ. นครศรีธรรมราช	กปก.ข. 4	0.2000	-	0.2000
♦ กปก.สาขาจันดี - โครงการ ซอย FM ต.ไสหรี อ.ฉวาง จ.นครศรีธรรมราช	กปก.ข. 4	0.2000	-	0.2000
♦ กปก.สาขาพังงา - เลียบ ทล.หมายเลข 4 (ซ้ายทาง) ม.6 ต.นบปรัง อ.เมือง จ.พังงา	กปก.ข. 4	0.3019	-	0.3019
♦ กปก.สาขาทุ่งสง - ม.10 ถ.ทุ่งสง-ห้วยยอด ต.กะปาง อ.ทุ่งสง จ.นครศรีธรรมราช	กปก.ข. 4	1.4702	-	1.4702
♦ กปก.สาขาปากพนัง - ถนนราชประชานุเคราะห์-ถนนเลียบชายทะเล ม.1 ต.แหลม ตะลุมพุก อ.ปากพนัง จ.นครศรีธรรมราช	กปก.ข. 4	0.1505	-	0.1505
♦ กปก.สาขากระบี่ (น.หนองทะเล) - ถนนอ่าวนาง ต.อ่าวนาง อ.เมือง จ.กระบี่	กปก.ข. 4	1.2177	-	1.2177
♦ กปก.สาขากระบี่ (น.เหนือคลอง) - ถนนเหนือคลอง-เขาพนม ต.เหนือคลอง อ.เหนือคลอง จ.กระบี่	กปก.ข. 4	1.1236	-	1.1236
♦ กปก.สาขากระบี่ - หน้า อบต.อ่าวนาง ม.5 ต.อ่าวนาง อ.เมือง จ.กระบี่	กปก.ข. 4	0.5613	-	0.5613
♦ กปก.สาขากระบี่ - ไสไทยพัฒนา 10 ต.ไสไทย อ.เมือง จ.กระบี่	กปก.ข. 4	0.2812	-	0.2812
♦ กปก.สาขาขนอม - ถนนสายเขาดานัด สามแยกไปชายทะเล ม.6 ต.ท้องเนียน อ.ขนอม จ.นครศรีธรรมราช	กปก.ข. 4	0.3762	-	0.3762
♦ กปก.สาขาภูเก็ต - ซอยเสรีอุทิศ ต.กะทู้ อ.กะทู้ จ.ภูเก็ต	กปก.ข. 4	0.8603	-	0.8603

\* หมายเหตุรายการที่ใช้จากเงินอุดหนุนจากรัฐบาลผ่านคณะกรรมการ





## ยุทธศาสตร์ที่ 5 ผลิตจ่ายน้ำให้เพียงพอ พร้อมทั้งควบคุมคุณภาพน้ำให้ได้มาตรฐาน

## \*แผนงานที่ 5-5 วางท่อขยายเขตจ่ายน้ำ

## ➤เงินอุดหนุน (B/C ≤ 1)

หน่วย : ล้านบาท

รายละเอียด	หน่วยงาน รับผิดชอบ	วงเงินเต็มโครงการ		
		งบลงทุน	งบทำการ	รวม
♦ กปก.สาขาภูเก็ต - ถนนเจ้าฟ้าตะวันออก ช่วงซอยสุกี้-ซอยท่าเรือฉลอง ต.ฉลองอ. เมือง จ.ภูเก็ต	กปก.ข. 4	2.2047	-	2.2047
♦ กปก.สาขาจันทิ - ม.6 ถ.โรงพยาบาลนาบอน-วัดเทวศิษฐ์ ต.นาบอน อ.นาบอน จ. นครศรีธรรมราช	กปก.ข. 4	0.4683	-	0.4683
♦ กปก.สาขานครศรีธรรมราช - ถนนประชาอุทิศ ม.2 ต.นาพรุ อ.พระพรหม จ.นครศรีธรรมราช	กปก.ข. 4	1.1236	-	1.1236
♦ กปก.สาขาขนอม - ซอยโรงเรียนวัดใน-รพช. ม.13 ถ.ต.ขนอม อ.ขนอมจ.นครศรีธรรมราช	กปก.ข. 4	0.2158	-	0.2158
♦ กปก.สาขาระนอง* - ซอยครูถาวร ต.บางนอน อ.เมือง จ.ระนอง	กปก.ข. 4	0.2515	-	0.2515
♦ กปก.สาขากระบี่ (น.เหนือคลอง) - ถนนสี่แยกกสิกรรม-เกาะไทร ต.ปกาสัย อ.เหนือคลอง จ.กระบี่	กปก.ข. 4	1.4989	-	1.4989
♦ กปก.สาขากระบี่ - สวนพริกพัฒนา 1 ต.ไสไทย อ.เมือง จ.กระบี่	กปก.ข. 4	2.8096	-	2.8096
♦ กปก.สาขากระบี่ - ถนนเพชรเกษม-เขาดัง ม.3 ต.ทับปริก อ.เมือง จ.กระบี่	กปก.ข. 4	2.6225	-	2.6225
♦ กปก.สาขาบ้านนาสาร (น.เวียงสระ) - ซอยข้างวัดทุ่งหลวง(ฝั่งติดวัด) ต.ทุ่งหลวง อ.เวียงสระจ.สุราษฎร์ ธานี	กปก.ข. 4	0.4960	-	0.4960
♦ กปก.สาขากระบี่ - หนองกกพัฒนา 3 ต.ไสไทย อ.เมือง จ.กระบี่	กปก.ข. 4	2.8967	-	2.8967
♦ กปก.สาขาปากพนัง - ถนนสายบ้านบางหมื่น-รร.บ้านหอยกัน ต.ปากแพรก อ.ปากพนัง จ.นครศรีธรรมราช	กปก.ข. 4	1.3266	-	1.3266
♦ กปก.สาขาสุราษฎร์ธานี - ถนนทางหลวง 4247 ม.1 ต.น้ำรอบ อ.พุนพิน จ.สุราษฎร์ธานี	กปก.ข. 4	2.3413	-	2.3413
<b>รวมวางท่อขยายเขตกปก.ข.4 (38 โครงการ)</b>	<b>กปก.ข.4</b>	<b>44.4865</b>	<b>-</b>	<b>44.4865</b>

\*หมายเหตุ โครงการวางท่อขยายเขต อยู่ในกลุ่มงบจังหวัดด้วย



## ยุทธศาสตร์ที่ 5 ผลิตจ่ายน้ำให้เพียงพอ พร้อมทั้งควบคุมคุณภาพน้ำให้ได้มาตรฐาน

## ★แผนงานที่ 5-5 วางท่อขยายเขตจ่ายน้ำ

## ➤เงินอุดหนุน (B/C ≤ 1)

รายละเอียด	หน่วยงาน รับผิดชอบ	หน่วย : ล้านบาท		
		วงเงินเต็มโครงการ		
		งบลงทุน	งบทำการ	รวม
♦ กปภ.สาขาสงขลา - ห้าแยกน้ำกระจาย - ฉะนะ ม.2 ต.พะวง อ.เมือง จ.สงขลา	กปภ.ข. 5	1.3860	-	1.3860
♦ กปภ.สาขาย่านตาขาว - ม.11 ถ.บ้านท่านา ต.บ้านนา อ.ปะเหลียน จ.ตรัง	กปภ.ข. 5	0.0713	-	0.0713
♦ กปภ.สาขาสะเดา - ชุมชนบ้านทุ่ง ถ.ยี่ขุ่นอุทิศ ต.สะเดา อ.สะเดา จ.สงขลา	กปภ.ข. 5	1.0870	-	1.0870
♦ กปภ.สาขาย่านตาขาว - ม.9 บ้านทุ่งตะเซะ-ต.ทุ่งกระบือ อ.ปะเหลียน จ.ตรัง	กปภ.ข. 5	3.4016	-	3.4016
♦ กปภ.สาขาพังงา - ชุมชนบ้านพรุธานี ม.8 และบ้านพรุธานี ม.5 ต.บ้านพรุ อ.หาดใหญ่ จ.สงขลา	กปภ.ข. 5	0.7405	-	0.7405
♦ กปภ.สาขาย่านตาขาว - ม.1 ถ.พิบูลทอง ต.ย่านตาขาว อ.ย่านตาขาว จ.ตรัง	กปภ.ข. 5	0.3287	-	0.3287
♦ กปภ.สาขาตรัง - ช.ยูพา ถ.ห้วยยอด ต.ทับเที่ยง อ.เมือง จ.ตรัง	กปภ.ข. 5	0.7346	-	0.7346
♦ กปภ.สาขาพังงา - ถ.เทศบาล 18,20 และ 43 ต.พะตง อ.หาดใหญ่ จ.สงขลา	กปภ.ข. 5	0.3326	-	0.3326
♦ กปภ.สาขาละงู - ช.โคกทราย ม.9 ต.ละงู อ.ละงู จ. สตูล	กปภ.ข. 5	0.2990	-	0.2990
♦ กปภ.สาขาสตูล - เทศบาลเมืองสตูล ต.พิมาน อ.เมือง จ. สตูล	กปภ.ข. 5	1.8790	-	1.8790
♦ กปภ.สาขาตรัง - ช.โกซิม ถ.พัทลุง ซ.7 ต.ทับเที่ยง อ.เมือง จ.ตรัง	กปภ.ข. 5	0.4109	-	0.4109
♦ กปภ.สาขาสงขลา - ถ.สายควนหิน - ทุ่งหวัง ต.พะวง อ.เมือง จ.สงขลา	กปภ.ข. 5	3.7620	-	3.7620
♦ กปภ.สาขาละงู - ช.มัสยิดบ้านปากปิง ม.10 ต.กำแพง อ.ละงู จ.สตูล	กปภ.ข. 5	0.3435	-	0.3435
♦ กปภ.สาขาตรัง - หมู่ที่ 2 (บ้านหลังวัดนาเมืองเพชร) ต.นาโต๊ะหมิง อ.เมืองตรัง จ. ตรัง	กปภ.ข. 5	1.7068	-	1.7068

\* หมายเหตุรายการที่ใช้จากเงินอุดหนุนจากรัฐบาลผ่านคณะกรรมการ



## ยุทธศาสตร์ที่ 5 ผลิตจ่ายน้ำให้เพียงพอ พร้อมทั้งควบคุมคุณภาพน้ำให้ได้มาตรฐาน

## \*แผนงานที่ 5-5 วางท่อขยายเขตจ่ายน้ำ

## ➤เงินอุดหนุน (B/C ≤ 1)

รายละเอียด	หน่วยงาน รับผิดชอบ	หน่วย : ล้านบาท		
		วงเงินเต็มโครงการ	งบลงทุน	งบทำการ
♦ กปก.สาขาย่านตาขาว - ม.4 ถ.บ้านนายายหม่อม ต.ย่านตาขาว อ.ย่านตาขาว จ.ตรัง	กปก.ข. 5	1.3474	-	1.3474
♦ กปก.สาขานราธิวาส - ม.3 และ ม.4 ต.ตันหยงลิมอ อ.ระแงะ จ.นราธิวาส	กปก.ข. 5	6.9548	-	6.9548
♦ กปก.สาขาพังงา - ถ.กอบกุลอุทิศ 11และ 12 ต.พังงา อ.สะเดา จ.สงขลา	กปก.ข. 5	0.3881	-	0.3881
♦ กปก.สาขาละงู - ช.ประชาร่วมใจ ถนน อ.ละงู-บ.ปากบารา ม.6 ต.ละงู อ.ละงู จ.สตูล	กปก.ข. 5	0.0941	-	0.0941
♦ กปก.สาขาละงู - ช.ในเมือง 4,6และ 7 ถ.บ้านในเมือง ม.12 ต.ละงู อ.ละงู จ.สตูล	กปก.ข. 5	0.3544	-	0.3544
♦ กปก.สาขาตรัง - หมู่บ้านทอฟ้า ถ.ตรัง-ปะเหลียน ต.ทับเที่ยง อ.เมือง จ.ตรัง	กปก.ข. 5	2.5512	-	2.5512
♦ กปก.สาขาสตูล - ซอยฉลุง 18 และ 19 ม.1 ต.เจ๊ะบิลัง อ.เมือง จ.สตูล	กปก.ข. 5	0.7227	-	0.7227
♦ กปก.สาขาห้วยยอด - ม.2 ถ.สายบ้านนาหลังเขา-คอกแขก ต.เขาปูน อ.ห้วยยอด จ.ตรัง	กปก.ข. 5	0.2079	-	0.2079
♦ กปก.สาขาสตูล - ซอยแม่เงาะ ถ.เขาจีน ม.1 ต.คลองขุด อ.เมือง จ.สตูล	กปก.ข. 5	1.0494	-	1.0494
♦ กปก.สาขาเรือเสาะ - ถ.ประปา ซ.5 ต.เรือเสาะ อ.เรือเสาะ จ.นราธิวาส	กปก.ข. 5	0.1703	-	0.1703
♦ กปก.สาขาย่านตาขาว - ม.4 ซ.มัสยิด ต.ย่านตาขาว อ.ย่านตาขาว จ.ตรัง	กปก.ข. 5	1.1939	-	1.1939
♦ กปก.สาขาเรือเสาะ - ถ.อาแวบือซา ซ.1 ต.ศรีสาคร อ.ศรีสาคร จ.นราธิวาส	กปก.ข. 5	0.1644	-	0.1644
♦ กปก.สาขาสตูล - ช.โต๊ะยูค๊ะ ม.5 ต.ฉลุง อ.เมือง จ.สตูล	กปก.ข. 5	0.9949	-	0.9949
♦ กปก.สาขาละงู - ช.สมานมิตร ถ.บ้านปากปิง ม. 10 ต.กำแพง อ.ละงู จ.สตูล	กปก.ข. 5	0.2930	-	0.2930
♦ กปก.สาขาสะเดา - ถ.เขารูปช้าง ต.ป่าดงเบขาร์ อ.สะเดา จ.สงขลา	กปก.ข. 5	0.8316	-	0.8316

\* หมายเหตุรายการที่ใช้จากเงินอุดหนุนจากรัฐบาลผ่านคณะกรรมการ



## ยุทธศาสตร์ที่ 5 ผลิตจ่ายน้ำให้เพียงพอ พร้อมทั้งควบคุมคุณภาพน้ำให้ได้มาตรฐาน

## ★ แผนงานที่ 5-5 วางท่อขยายเขตจ่ายน้ำ

## ➤ เงินอุดหนุน (B/C ≤ 1)

รายละเอียด	หน่วยงาน รับผิดชอบ	หน่วย: ล้านบาท		
		วงเงินเต็มโครงการ		
		งบลงทุน	งบทำการ	รวม
♦ กปภ.สาขาละงู	กปภ.ข. 5	0.1188	-	0.1188
- ช.พูลทรัพย์ - แหยมควน ถ.บ้านปากปิงม.10 ต.กำแพง อ.ละงู จ.สตูล				
♦ กปภ.สาขาละงู	กปภ.ข. 5	0.4227	-	0.4227
- ถ.บ้านห้วยมะพร้าว ม.11 ต.ละงู อ.ละงู จ.สตูล				
♦ กปภ.สาขาละงู	กปภ.ข. 5	0.1485	-	0.1485
- ช.นาดาหล้า ม.11 ต.ละงู อ.ละงู จ.สตูล				
♦ กปภ.สาขาพังงา	กปภ.ข. 5	1.5493	-	1.5493
- บ้านทุ่งปรือ ม.7 ต.พะตง อ.หาดใหญ่ จ.สงขลา				
♦ กปภ.สาขาพังงา	กปภ.ข. 5	0.4019	-	0.4019
- ถ.ภาวดี , ถ.ประชาบำรุง และ ถ.นาทวี ซ.11 ต.พังงา อ.สะเตา จ.สงขลา				
♦ กปภ.สาขาสายบุรี	กปภ.ข. 5	0.2347	-	0.2347
- ถ.ลูกเสือ- ถ.กะลาพอ ซ.4 ต.ตะลุง อ.สายบุรี จ.ปัตตานี				
♦ กปภ.สาขาเรือเสาะ	กปภ.ข. 5	0.4208	-	0.4208
- ถ.กลุ่ปี(บ้านชาลอ) ต.ซากอ อ.ศรีสาคร จ.นราธิวาส				
♦ กปภ.สาขากันตัง	กปภ.ข. 5	0.8039	-	0.8039
- บ้านเขาผึ้ง ม.1 ต.เขาไม้แก้ว อ.สิเกา จ.ตรัง				
♦ กปภ.สาขาละงู	กปภ.ข. 5	0.4752	-	0.4752
- ช.หนองคลองควาย ถนน อ.ละงู-บ.บ่อหิน ม.3 ต.เขาขาว อ. ละงู จ.สตูล				
♦ กปภ.สาขานาทวี	กปภ.ข. 5	4.2134	-	4.2134
- ม.1,2 และ 3 ต.ปลักหนู อ.นาทวี จ.สงขลา				
♦ กปภ.สาขาละงู	กปภ.ข. 5	0.3812	-	0.3812
- ถนน อ.ละงู-บ้านปากบารา ม.4 ต.ละงู อ.ละงู จ. สตูล				
♦ กปภ.สาขาพัทลุง	กปภ.ข. 5	0.5940	-	0.5940
- ม.1 ต.นาท่อม อ.เมือง จ.พัทลุง				
♦ กปภ.สาขาพัทลุง	กปภ.ข. 5	0.8613	-	0.8613
- ถ.เพชรเกษม ช่วงแยกบายพาส-สามแยกโคกกอก ต.ท่ามิหรำ อ.เมือง จ.พัทลุง				
<b>รวมวางท่อขยายเขตกปภ.ข.5 (42 โครงการ)</b>	<b>กปภ.ข.5</b>	<b>44.4273</b>	<b>-</b>	<b>44.4273</b>

\* หมายเหตุรายการที่ใช้จากเงินอุดหนุนจากรัฐบาลผ่านคณะกรรมการ



## ยุทธศาสตร์ที่ 5 ผลิตจ่ายน้ำให้เพียงพอ พร้อมทั้งควบคุมคุณภาพน้ำให้ได้มาตรฐาน

## \* แผนงานที่ 5-5 วางท่อขยายเขตจ่ายน้ำ

## ➤ เงินอุดหนุน (B/C ≤ 1)

รายละเอียด	หน่วยงาน รับผิดชอบ	หน่วย : ล้านบาท		
		วงเงินเต็มโครงการ		
		งบลงทุน	งบทำการ	รวม
♦ กปภ.สาขาร้อยเอ็ด - เทศบาลตำบลมะอึ ต.มะอึอ.ธวัชบุรี จ.ร้อยเอ็ด	กปภ.ข.6	20.1960	-	20.1960
♦ กปภ.สาขาหนองเรือ (น.บ้านฝาง) - เทศบาลตำบลหนองบัวต.หนองบัว อ.บ้านฝาง จ.ขอนแก่น	กปภ.ข.6	32.4443	-	32.4443
♦ กปภ.สาขากระนวน - บ้านคำจันม.15,บ้านหนองแวง ม.4 และ ม.17,บ้านโนนแดง ม.3, บ้านเพี้ยฟานม.1 และ ม.14,บ้านโนนสวรรค์ ม.10 และ ม.5 ต.บัว เงิน อ.น้ำพอง จ.ขอนแก่น	กปภ.ข.6	24.8015	-	24.8015
รวมวางท่อขยายเขตกปภ.ข.6 (3 โครงการ)	กปภ.ข.6	77.4418	-	77.4418

\* หมายเหตุรายการที่ใช้จากเงินอุดหนุนจากรัฐบาลผ่านคณะกรรมการ



## ยุทธศาสตร์ที่ 5 ผลิตจ่ายน้ำให้เพียงพอ พร้อมทั้งควบคุมคุณภาพน้ำให้ได้มาตรฐาน

## ★ แผนงานที่ 5-5 วางท่อขยายเขตจ่ายน้ำ

## ➤ เงินอุดหนุน (B/C ≤ 1)

รายละเอียด	หน่วยงาน รับผิดชอบ	หน่วย : ล้านบาท		
		วงเงินเต็มโครงการ		
		งบลงทุน	งบทำการ	รวม
♦ กปก.สาขาวังสะพุง - ซอยข้างประตูทอง-ซอยกิ่งโพธิ์ ม.11 ต.วังสะพุง จ.เลย	กปก.ข. 7	0.0951	-	0.0951
♦ กปก.สาขาสว่างแดนดิน (น.หนองหาน) - บ้านหนองแปน ต.หนองเม็ก อ.หนองหาน จ.อุดรธานี	กปก.ข. 7	0.6653	-	0.6653
♦ กปก.สาขาวังสะพุง - บ้านนาอีเลิศ ม.7 ต.วังสะพุง อ.วังสะพุง จ.เลย	กปก.ข. 7	0.9662	-	0.9662
♦ กปก.สาขาสว่างแดนดิน (น.โคกสี) - บ้านโคกคอนแยกไปบ้านหนองน้อย ต.โคกสี อ.สว่างแดนดิน จ.สกลนคร	กปก.ข. 7	0.3485	-	0.3485
♦ กปก.สาขาบึงกาฬ - บ้านจักรทิพย์สามัคคี ม.13 ต.วิศิษฐ์ อ.เมือง(หลังวัดภูกระแต) จ.บึงกาฬ	กปก.ข. 7	0.2218	-	0.2218
♦ กปก.สาขาหนองคาย - ชุมชนสามัคคี ต.หาดคำ - ชุมชนนาคลอง ต.วัดธาตุ อ.เมือง จ.หนองคาย	กปก.ข. 7	0.8999	-	0.8999
♦ กปก.สาขาวังสะพุง - บ้านปู่ค้อ ม.1 ต.ทรายขาว อ.วังสะพุง จ.เลย	กปก.ข. 7	0.1079	-	0.1079
♦ กปก.สาขาบ้านดุง - ซอยชุมชนศรีนพคุณ ม.9 ต.ศรีสุทโธ อ.บ้านดุง จ.อุดรธานี	กปก.ข. 7	0.5702	-	0.5702
♦ กปก.สาขานครพนม - บ้านสำราญ ม.2 ซอยคสล. ทางหลวงหมายเลข 212 นครพนม - ท่าอุเทน ต.อาจสามารถ อ.เมือง จ.นครพนม	กปก.ข. 7	0.2079	-	0.2079
♦ กปก.สาขาธาตุพนม - แยกทางเข้าเทศบาลธาตุพนมใต้ - โรงเรียนเทคโนโลยีธาตุพนม อ.ธาตุพนม จ.นครพนม	กปก.ข. 7	0.3010	-	0.3010
♦ กปก.สาขาวังสะพุง - ซอยบ้านก้านัน-ซอยนาเจริญ6 ม.12 ต.วังสะพุง อ.วังสะพุง จ.เลย	กปก.ข. 7	0.1139	-	0.1139
♦ กปก.สาขาอุดรธานี - ซอยคลังสินค้าเริ่มอุดม ม.5 ต.หนองขอนกว้าง อ.เมือง จ.อุดรธานี	กปก.ข. 7	0.7920	-	0.7920

\* หมายเหตุรายการที่ใช้จากเงินอุดหนุนจากรัฐบาลผ่านคณะกรรมการ



## ยุทธศาสตร์ที่ 5 ผลิตจ่ายน้ำให้เพียงพอ พร้อมทั้งควบคุมคุณภาพน้ำให้ได้มาตรฐาน

## ★ แผนงานที่ 5-5 วางท่อขยายเขตจ่ายน้ำ

## ➤ เงินอุดหนุน (B/C ≤ 1)

รายละเอียด	หน่วยงาน รับผิดชอบ	หน่วย : ล้านบาท		
		วงเงินเต็มโครงการ		
		งบลงทุน	งบทำการ	รวม
♦ กปก.สาขาหนองคาย - กองร้อย ตชด. - วิทยาลัยเทคนิคหนองคาย 2ถนนหนองคาย-โพนพิสัย ต.หาดคำ อ.เมือง จ.หนองคาย	กปก.ข. 7	1.6573	-	1.6573
♦ กปก.สาขาอุดรธานี - บ้านดงหนองโพธิ์ ต.เชียงยืน อ.เมือง จ.อุดรธานี	กปก.ข. 7	0.0951	-	0.0951
♦ กปก.สาขาวังสะพุง - ซอยน้ำเจริญ 8 ม.12 ต.วังสะพุง อ.วังสะพุง จ.เลย	กปก.ข. 7	0.0891	-	0.0891
♦ กปก.สาขาศรีสงคราม (น.อากาศอำนวย) -บ้านโพนแพง ม.1, ม.2, ม.3 ต.อากาศ อ.อากาศอำนวยจ.สกลนคร	กปก.ข. 7	0.5069	-	0.5069
♦ กปก.สาขาวังสะพุง - ซอยบ้านหมวดเหลิม ต.วังสะพุง อ.วังสะพุง จ.เลย	กปก.ข. 7	0.0723	-	0.0723
♦ กปก.สาขาบ้านแพง (น.บึงโขงหลง) - บ้านดอนกลาง ต.บึงโขงหลง อ.บึงโขงหลง จ.บึงกาฬ	กปก.ข. 7	0.2534	-	0.2534
♦ กปก.สาขาศรีเชียงใหม่ - บ้านหม้อ - บ้านชุมคำ ต.บ้านหม้อ อ.ศรีเชียงใหม่ จ.หนองคาย	กปก.ข. 7	0.1901	-	0.1901
♦ กปก.สาขาด่านซ้าย (น.ภูเรือ) - บ้านหนองบง ม.4 ต.หนองบัว อ.ภูเรือ จ.เลย	กปก.ข. 7	0.1267	-	0.1267
♦ กปก.สาขาบ้านดุง (น.ทุ่งฝน) - ถนนทุ่งฝนสามัคคี-ทุ่งใหญ่ ต.ทุ่งฝน อ.ทุ่งฝน จ.อุดรธานี	กปก.ข. 7	1.9800	-	1.9800
♦ กปก.สาขาศรีสงคราม (น.นาหว้า) - บ้านโนนไชยวานและชุมชนศาลปู่-ตา ม.3 ต.นาหว้า อ.นาหว้า จ.นครพนม	กปก.ข. 7	0.2218	-	0.2218
♦ กปก.สาขาวังสะพุง - ทางหลวงชนบทหมายเลข ลย.3048 ม.11 ต.ศรีสงคราม อ.วังสะพุง จ.เลย	กปก.ข. 7	0.2435	-	0.2435
♦ กปก.สาขาโพนพิสัย - บ้านเวิน-โรงฆ่าสัตว์ ต.จุมพล อ.โพนพิสัย จ.หนองคาย	กปก.ข. 7	0.5128	-	0.5128
♦ กปก.สาขาศรีเชียงใหม่ - บ้านโนนสง่า ต.พานพร้าว อ.ศรีเชียงใหม่ จ.หนองคาย	กปก.ข. 7	0.4712	-	0.4712

\* หมายเหตุรายการที่ใช้จากเงินอุดหนุนจากรัฐบาลผ่านคณะกรรมการ



## ยุทธศาสตร์ที่ 5 ผลิตจ่ายน้ำให้เพียงพอ พร้อมทั้งควบคุมคุณภาพน้ำให้ได้มาตรฐาน

## ★ แผนงานที่ 5-5 วางท่อขยายเขตจ่ายน้ำ

## ➤ เงินอุดหนุน (B/C ≤ 1)

รายละเอียด	หน่วยงาน รับผิดชอบ	หน่วย : ล้านบาท		
		วงเงินเต็มโครงการ		
		งบลงทุน	งบทำการ	รวม
♦ กปก.สาขาบ้านแพง - บ้านดอนดี ต.บ้านแพง อ.บ้านแพง จ.นครพนม	กปก.ข. 7	0.2841	-	0.2841
♦ กปก.สาขาศรีสงคราม (น.อากาศอำนวย) - บ้านโพธิ์ชัยทอง ม.19 ต.อากาศ อ.อากาศอำนวย จ.สกลนคร	กปก.ข. 7	0.8346	-	0.8346
♦ กปก.สาขาสกลนคร - บ้านน้อยจอมศรี ต.ฮาโอง อ.เมือง จ.สกลนคร	กปก.ข. 7	0.7286	-	0.7286
♦ กปก.สาขาบ้านดุง - บ้านนาโง้ง-ถ่อนคำหวด ต.บ้านดุง อ.บ้านดุง จ.อุดรธานี	กปก.ข. 7	1.0415	-	1.0415
♦ กปก.สาขาบึงกาฬ - ทางหลวงหมายเลข 212 บ้านบึงสวรรค์ ม.8, บ้านนาโนน ม.4 ต.บึงกาฬ อ.เมือง จ.บึงกาฬ	กปก.ข. 7	1.2672	-	1.2672
♦ กปก.สาขาค่านชัย (น.กุเรือ) - บ้านห้วยดี ม.8 (ฝั่งตรงข้ามโรงแรมกุเรือแข่งฉวี) ต.หนองบัว อ.กุเรือ จ.เลย	กปก.ข. 7	0.4435	-	0.4435
♦ กปก.สาขาวังสะพุง - บ้านห้วยทรายคำ ม.7 และบ้านไทรเจริญ ม.10 ต.ศรีสงคราม อ.วังสะพุง จ.เลย	กปก.ข. 7	0.6583	-	0.6583
♦ กปก.สาขาศรีสงคราม (น.นาหว้า) - ชุมชนคุ้มหนองสะเป็ก ม.3 ต.นาหว้า อ.นาหว้า จ.นครพนม	กปก.ข. 7	0.1584	-	0.1584
♦ กปก.สาขาเชียงคาน - ซอยเสกสิทธิ์ - ภูทอก ต.เชียงคาน อ.เชียงคาน จ.เลย	กปก.ข. 7	0.3623	-	0.3623
♦ กปก.สาขานครพนม - บ้านดงโซค ม.1 ต.หนองญาติ อ.เมือง จ.นครพนม	กปก.ข. 7	0.6336	-	0.6336
♦ กปก.สาขาธาตุพนม (น.นาแก) - หน้าโรงเรียนพระซอง - หน้าวิทยาลัยเทคนิคนาแก อ.นาแก จ.นครพนม	กปก.ข. 7	0.6970	-	0.6970
♦ กปก.สาขาสว่างแดนดิน - บ้านหนองขาด ต.สว่างแดนดิน อ.สว่างแดนดิน จ.สกลนคร	กปก.ข. 7	2.7720	-	2.7720
♦ กปก.สาขานครพนม - บ้านสำราญ ม.2 ซอยคสล. ทางหลวงหมายเลข 212 นครพนม - ท่าอุเทน ต.อาจสามารถ อ.เมือง จ.นครพนม	กปก.ข. 7	2.4532	-	2.4532

\* หมายเหตุรายการที่ใช้จากเงินอุดหนุนจากรัฐบาลผ่านคณะกรรมการ





## ยุทธศาสตร์ที่ 5 ผลิตจ่ายน้ำให้เพียงพอ พร้อมทั้งควบคุมคุณภาพน้ำให้ได้มาตรฐาน

## ★ แผนงานที่ 5-5 วางท่อขยายเขตจ่ายน้ำ

## ➤ เงินอุดหนุน (B/C ≤ 1)

รายละเอียด	หน่วยงาน รับผิดชอบ	หน่วย : ล้านบาท		
		วงเงินเต็มโครงการ		
		งบลงทุน	งบทำการ	รวม
♦ กปก.สาขาวังสะพุง - ซอยวัดจำแลเสาสถาณีวิทยุชุมชน ม.11 ต.วังสะพุงอ.วังสะพุง จ.เลย	กปก.ข. 7	0.1960	-	0.1960
♦ กปก.สาขาเชียงคาน - บ้านนาข้าว - สามแยก ร.ร.บ้านนาบอน ต.นาข้าวอ.เชียงคาน จ.เลย	กปก.ข. 7	1.4107	-	1.4107
♦ กปก.สาขาศรีสงคราม - ชุมชน ม.6 และ ม.7 ต.ศรีสงคราม อ.ศรีสงคราม จ.นครพนม	กปก.ข. 7	0.7920	-	0.7920
♦ กปก.สาขาเชียงคาน - ถนนไปภูทอก ต.เชียงคาน อ.เชียงคาน จ.เลย	กปก.ข. 7	0.5138	-	0.5138
♦ กปก.สาขาธาตุพนม - บ้านแก่งโพธิ์- บ้านห้วย อ.ธาตุพนม จ.นครพนม	กปก.ข. 7	0.6336	-	0.6336
♦ กปก.สาขาด่านซ้าย (น.ภูเรือ) - บ้านห้วยตัว ม.8 (ฝั่งโรงแรมภูเรือแข่งฉวี) ต.หนองบัว อ.ภูเรือ จ.เลย	กปก.ข. 7	0.2376	-	0.2376
♦ กปก.สาขาวังสะพุง - ซอยวัดภูมวนาราม-ร.ร.วังทรายขาว ม.1 ต.ทรายขาวอ.วังสะพุง จ.เลย	กปก.ข. 7	0.1495	-	0.1495
♦ กปก.สาขาเชียงคาน (น.บ้านธาตุ) - บ้านจอมศรี - บ้านแสนสำราญ ต.จอมศรี อ.เชียงคาน จ.เลย	กปก.ข. 7	1.6305	-	1.6305
♦ กปก.สาขานครพนม - ถนนบายพาสตัดใหม่จากถนนนิตโย - ถนนที่สวนปทุมต.ในเมือง อ.เมือง จ.นครพนม	กปก.ข. 7	1.1286	-	1.1286
♦ กปก.สาขาเชียงคาน (น.บ้านธาตุ) - ธกส.บ้านธาตุ - บ้านพรหมมานุสรณ์ ต.ธาตุ อ.เชียงคานจ.เลย	กปก.ข. 7	0.9662	-	0.9662
<b>รวมวางท่อขยายเขตจ่ายน้ำกปก.ข.7 (48 โครงการ)</b>	<b>กปก.ข. 7</b>	<b>31.7027</b>	<b>-</b>	<b>31.7027</b>

\* หมายเหตุรายการที่ใช้จากเงินอุดหนุนจากรัฐบาลผ่านคณะกรรมการ



## ยุทธศาสตร์ที่ 5 ผลิตจ่ายน้ำให้เพียงพอ พร้อมทั้งควบคุมคุณภาพน้ำให้ได้มาตรฐาน

## ★ แผนงานที่ 5-5 วางท่อขยายเขตจ่ายน้ำ

## ➤ เงินอุดหนุน (B/C ≤ 1)

รายละเอียด	หน่วยงาน รับผิดชอบ	หน่วย : ล้านบาท		
		วงเงินเต็มโครงการ		
		งบลงทุน	งบทำการ	รวม
♦ กปก.สาขาบุรีรัมย์ - บ.ปรุ ม.14 และ บ.โคกเพชรม.16 ต.บ้านบัวอ.เมือง จ.บุรีรัมย์	กปก.ช. 8	3.8135	-	3.8135
♦ กปก.สาขาบุรีรัมย์ - ม.2 บ.ม่วง และม.16 บ.ม่วงพัฒนา ต.กระสัง อ.เมือง จ.บุรีรัมย์	กปก.ช. 8	2.0077	-	2.0077
♦ กปก.สาขาสังขะ - บ้านโคกสมบูรณ์หมู่ 5 ต.สังขะ อ.สังขะ จ.สุรินทร์	กปก.ช. 8	2.4750	-	2.4750
♦ กปก.สาขาศรีสะเกษ (น.กันทรารมย์) - ม.1 บ.หนองถ่มต.หนองหัวช้าง อ.กันทรารมย์ จ.ศรีสะเกษ	กปก.ช. 8	1.9800	-	1.9800
♦ กปก.สาขาเขมรราชู - ม.14 บ.ชาติเจริญ,ม.5 บ.ตาแหลว และ ม.8 บ.หัวนา, ต.หัวนา อ.เขมรราชูจ.อุบลราชธานี	กปก.ช. 8	5.6430	-	5.6430
♦ กปก.สาขาเขมรราชู - บ.ดอนแขงต.ขามป้อม อ.เขมรราชู จ.อุบลราชธานี	กปก.ช. 8	0.6534	-	0.6534
♦ กปก.สาขาเลิงนกทา - ม.7 บ.โนนม่วงต.คำเตย อ.ไทยเจริญ จ.ยโสธร	กปก.ช. 8	1.3306	-	1.3306
♦ กปก.สาขามุกดาหาร - ถนนบ้านศูนย์ใหม่ – คำเชื่อง ต.มุกดาหาร อ.เมือง จ.มุกดาหาร	กปก.ช. 8	0.4752	-	0.4752
♦ กปก.สาขาพิบูลมังสาหาร (น.ช่องเม็ก) - ชุมชนช่องเม็กม. 13 ต.ช่องเม็ก อ.พิบูลมังสาหาร จ.อุบลราชธานี	กปก.ช. 8	0.8316	-	0.8316
♦ กปก.สาขาศีขรภูมิ (น.สำโรงทาบ) - ม.3 บ.ตะมะต.เกาะแก้ว อ.สำโรงทาบ, ม.5 บ.ดงถาวรและ ม.4 บ.นานวน ต.กุดหวาย อ.ศีขรภูมิ จ.สุรินทร์	กปก.ช. 8	4.2907	-	4.2907
♦ กปก.สาขาเลิงนกทา - ม.8 และ 16 บ.หนองสมบูรณ์ ต.สวาท อ.เลิงนกทา จ.ยโสธร	กปก.ช. 8	2.2473	-	2.2473
♦ กปก.สาขาพิบูลมังสาหาร - บ.ยอดดอนชี (ฝั่งทิศเหนือ) ต.กุดขมภู อ.พิบูลมังสาหาร จ. อุบลราชธานี	กปก.ช. 8	0.9207	-	0.9207
♦ กปก.สาขาเลิงนกทา - ม.3 บ.แยต.สวาท อ.เลิงนกทา จ.ยโสธร	กปก.ช. 8	0.7524	-	0.7524

\* หมายเหตุรายการที่ใช้จากเงินอุดหนุนจากรัฐบาลผ่านคณะกรรมการ



## ยุทธศาสตร์ที่ 5 ผลิตจ่ายน้ำให้เพียงพอ พร้อมทั้งควบคุมคุณภาพน้ำให้ได้มาตรฐาน

## ★ แผนงานที่ 5-5 วางท่อขยายเขตจ่ายน้ำ

## ➤ เงินอุดหนุน (B/C ≤ 1)

รายละเอียด	หน่วยงาน รับผิดชอบ	หน่วย : ล้านบาท		
		วงเงินเต็มโครงการ	งบลงทุน	งบทำการ
♦ กปภ.สาขาเล็งนกทา - ม.12 บ.ภูดินต.สามแยก อ.เล็งนกทา จ.ยโสธร	กปภ.ช. 8	0.3762	-	0.3762
♦ กปภ.สาขาพิบูลมังสาหาร - ทางหลวงหมายเลข 217 (เส้นทางไป จ.อุบลราชธานี) อ.พิบูลมังสาหาร จ.อุบลราชธานี	กปภ.ช. 8	0.7029	-	0.7029
♦ กปภ.สาขาลำปลายมาศ - บ้านเยี่ยม่วง ม.7 ต.หนองคูอ.ลำปลายมาศจ.บุรีรัมย์	กปภ.ช. 8	3.4650	-	3.4650
♦ กปภ.สาขาพิบูลมังสาหาร - ถนนวิพากย์จากถนนพิบูล บรรจบถนน ราชมณเฑียร อ.พิบูลมังสาหาร จ.อุบลราชธานี	กปภ.ช. 8	0.4752	-	0.4752
♦ กปภ.สาขาอุบลราชธานี - ซอยด้านหลังวัดป่าบ้านศรีโค ม. 2 ต.เมืองศรีโค อ.วารินชำราบ จ.อุบลราชธานี	กปภ.ช. 8	1.1583	-	1.1583
♦ กปภ.สาขาอุบลราชธานี - ซอยเชื่อมบ.โนนสมบูรณ์ ม.10 - บ.ดวงเจริญม.11 ต.ธาตุ อ.วารินชำราบ จ.อุบลราชธานี	กปภ.ช. 8	0.2970	-	0.2970
♦ กปภ.สาขาศีขรภูมิ (น.สำโรงทาบ) - ม. 4 บ.สองหนอง, ม. 10 บ.ท่าด่าน ต.เกาะแก้ว อ.สำโรงทาบ จ. สุรินทร์	กปภ.ช. 8	2.5740	-	2.5740
♦ กปภ.สาขาพิบูลมังสาหาร - ทางหลวงหมายเลข 217 จากถนนหลวง ถึงแยก บ.ยอดดอนซี อ.พิบูลมังสาหาร จ.อุบลราชธานี	กปภ.ช. 8	0.4158	-	0.4158
♦ กปภ.สาขากันทรลักษ์ (น.ขุนหาญ) - บ้านกระติงหมู่ 2 และบ้านโนน หมู่ 9 ต.สี อ. ขุนหาญ จ.ศรีสะเกษ	กปภ.ช. 8	1.1484	-	1.1484
♦ กปภ.สาขากันทรลักษ์ (น.ขุนหาญ) - บ้านน้อยเจริญหมู่ 9 ต.โนนสูง อ.ขุนหาญ จ.ศรีสะเกษ	กปภ.ช. 8	0.7821	-	0.7821
♦ กปภ.สาขาพิบูลมังสาหาร - บ.สนามชัย ม. 6 ต.โพธิ์ไทร อ.พิบูลมังสาหาร จ.อุบลราชธานี	กปภ.ช. 8	1.1583	-	1.1583
♦ กปภ.สาขาเล็งนกทา - ม.11 บ.พรสวรรค์ ต.สามแยก อ.เล็งนกทา จ.ยโสธร	กปภ.ช. 8	1.3068	-	1.3068

\* หมายเหตุรายการที่ใช้จากเงินอุดหนุนจากรัฐบาลผ่านคณะกรรมการ



ยุทธศาสตร์ที่ 5 ผลิตจ่ายน้ำให้เพียงพอ พร้อมทั้งควบคุมคุณภาพน้ำให้ได้มาตรฐาน

★ แผนงานที่ 5-5 วางท่อขยายเขตจ่ายน้ำ

➤ เงินอุดหนุน (B/C ≤ 1)

รายละเอียด	หน่วยงาน รับผิดชอบ	หน่วย : ล้านบาท		
		วงเงินเต็มโครงการ		
		งบลงทุน	งบทำการ	รวม
♦ กปภ.สาขามุกดาหาร - ถนนรพช.มท.3076 ต.มุกดาหาร อ.เมือง จ.มุกดาหาร	กปภ.ข. 8	1.9008	-	1.9008
♦ กปภ.สาขาพิบูลมังสาหาร - ถนนสระแก้วไป บ.ยอดดอนชี ถึงวิทยาลัย การอาชีพพิบูลฯ อ.พิบูลมังสาหาร จ.อุบลราชธานี	กปภ.ข. 8	1.8909	-	1.8909
รวมวางท่อขยายเขตกปภ.ข.8 (27 โครงการ)	กปภ.ข. 8	45.0728	-	45.0728

\* หมายเหตุรายการที่ใช้จากเงินอุดหนุนจากรัฐบาลผ่านคณะกรรมการ



## ยุทธศาสตร์ที่ 5 ผลิตจ่ายน้ำให้เพียงพอ พร้อมทั้งควบคุมคุณภาพน้ำให้ได้มาตรฐาน

## ★ แผนงานที่ 5-5 วางท่อขยายเขตจ่ายน้ำ

## ➤ เงินอุดหนุน (B/C ≤ 1)

รายละเอียด	หน่วยงาน รับผิดชอบ	วงเงินเต็มโครงการ		
		งบลงทุน	งบทำการ	รวม
♦ กปภ.สาขาจอมทอง - บ้านสบเตี๊ยะ หมู่ 1 และหมู่ 2 ต.สบเตี๊ยะ อ.จอมทอง จ.เชียงใหม่	กปภ.ช. 9	3.9600	-	3.9600
♦ กปภ.สาขาพะเยา - บ้านร่องจ้อง ซอย 8 ม.9 ต.ท่าวังทอง อ.เมือง จ.พะเยา	กปภ.ช. 9	0.3802	-	0.3802
♦ กปภ.สาขาเด่นชัย - เทศบาลแม่จ๊ะ ซอย 22 ม.5 ต.แม่จ๊ะ อ.เด่นชัย จ.แพร่	กปภ.ช. 9	0.1604	-	0.1604
♦ กปภ.สาขาจอมทอง - บ้านแม่กลางลุ่ม (ซอยป่าพลู) ม.4 ต.บ้านหลวง อ.จอมทอง จ.เชียงใหม่	กปภ.ช. 9	0.3267	-	0.3267
♦ กปภ.สาขาลำปาง - บ้านห้วยหล่อ หมู่ ๒ ต.ชมพู อ.เมือง จ.ลำปาง	กปภ.ช. 9	0.2475	-	0.2475
♦ กปภ.สาขาแม่สะเรียง - บ้านจอมกิตติ ซอย 5 และซอย 6 หมู่ที่ 13 ต.แม่ยม อ.แม่สะเรียง จ.แม่ฮ่องสอน	กปภ.ช. 9	0.2247	-	0.2247
♦ กปภ.สาขาพะเยา - บ้านร่องจ้อง ซอย 6 ม.9 ต.ท่าวังทอง อ.เมืองจ.พะเยา	กปภ.ช. 9	0.3920	-	0.3920
♦ กปภ.สาขาเกาะคา - บ้านเข้าซ้อน ม.1 ต.ไหลหิน อ.เกาะคา จ.ลำปาง	กปภ.ช. 9	1.2741	-	1.2741
♦ กปภ.สาขาพาน - บ้านป่าแฝก อ.แม่ใจ จ.พะเยา บ้านรองคต ต.ทานตะวัน อ.พาน จ.เชียงราย	กปภ.ช. 9	3.2967	-	3.2967
♦ กปภ.สาขาพะเยา - บ้านร่องจ้อง ซอย 5 ม.9 ต.ท่าวังทอง อ.เมือง จ.พะเยา	กปภ.ช. 9	0.5465	-	0.5465
♦ กปภ.สาขาพะเยา - ซอย3 - ซอย5 ม.3 จำป่าหวายหลังตลาดเครือวัลย์ ต.จำป่าหวาย อ.เมือง จ.พะเยา	กปภ.ช. 9	0.4158	-	0.4158
♦ กปภ.สาขาเถิน - บ้านวังหิน หมู่ 6 ต.เถินบุรี อ.เถิน จ.ลำปาง	กปภ.ช. 9	0.2792	-	0.2792
♦ กปภ.สาขาแม่ฮ่องสอน - ถนนเฉลิมพระเกียรติหลังศาลากลางจังหวัดแม่ฮ่องสอน ต.จองคำ อ.เมือง จ.แม่ฮ่องสอน	กปภ.ช. 9	0.2762	-	0.2762

\* หมายเหตุรายการที่ใช้จากเงินอุดหนุนจากรัฐบาลผ่านคณะกรรมการ



## ยุทธศาสตร์ที่ 5 ผลิตจ่ายน้ำให้เพียงพอ พร้อมทั้งควบคุมคุณภาพน้ำให้ได้มาตรฐาน

## ★ แผนงานที่ 5-5 วางท่อขยายเขตจ่ายน้ำ

## ➤ เงินอุดหนุน (B/C ≤ 1)

รายละเอียด	หน่วยงาน รับผิดชอบ	หน่วย : ล้านบาท		
		วงเงินเต็มโครงการ		
		งบลงทุน	งบทำการ	รวม
♦ กปก.สาขาฝาง - ถนนบ้านห้วยงู หมู่ที่ 4 และบ้านห้วยงูกลาง หมู่ที่ 9 ต.สันทราย อ.ฝาง จ.เชียงใหม่	กปก.ข. 9	3.2868	-	3.2868
♦ กปก.สาขาพาน - บ้านร่องคต หมู่ 1 ต.ทานตะวัน อ.พาน จ.เชียงราย	กปก.ข. 9	0.2713	-	0.2713
♦ กปก.สาขาเถิน - บ้านหนองบัว หมู่ 6 ต.ล้อมแรด อ.เถิน จ.ลำปาง	กปก.ข. 9	0.4603	-	0.4603
♦ กปก.สาขาจอมทอง - บ้านใหม่สามัคคีและบ้านวังดิน ต.ช่วงเปา อ.จอมทอง จ.เชียงใหม่	กปก.ข. 9	3.9600	-	3.9600
♦ กปก.สาขาลำปาง - วัดศรีบุญเรือง ถึงโรงเรียนผดุงวิทย์ ต.สบตุ๋ย ป่อแก้ว อ.เมือง จ.ลำปาง	กปก.ข. 9	1.6830	-	1.6830
♦ กปก.สาขาจุน - บ้านก้านคร ม.12 ต.ห้วยข้าวก่า อ.จุน จ.พะเยา	กปก.ข. 9	0.4099	-	0.4099
♦ กปก.สาขาท่าวังผา - ซอย 2 รัชดา ม.15 ต.เขียงกลาง อ.เขียงกลาง จ.น่าน	กปก.ข. 9	0.2673	-	0.2673
♦ กปก.สาขาร้องกวาง - หมู่ที่ 3 ต.ทุ่งศรี อ.ร้องกวาง จ.แพร่	กปก.ข. 9	0.7049	-	0.7049
♦ กปก.สาขาเด่นชัย - บ้านดอนมูล ม.4 และ ม.9 ต.ดอนมูล อ.สูงเม่น จ.แพร่	กปก.ข. 9	0.5544	-	0.5544
♦ กปก.สาขาเด่นชัย - บ้านน้ำโค้ง ม.4 ต.เด่นชัย อ.เด่นชัย จ.แพร่	กปก.ข. 9	0.5584	-	0.5584
♦ กปก.สาขาลำพูน - พื้นที่ ต.เวียงยอง อ.เมือง จ.ลำพูน	กปก.ข. 9	1.5840	-	1.5840
♦ กปก.สาขาร้องกวาง - หมู่ที่ 1 ต.ร้องกวาง อ.ร้องกวาง จ.แพร่	กปก.ข. 9	0.2040	-	0.2040
♦ กปก.สาขาร้องกวาง - หมู่ที่ 4 ต.ทุ่งศรี อ.ร้องกวาง จ.แพร่	กปก.ข. 9	0.1931	-	0.1931
♦ กปก.สาขาจุน - ชุมชนบ้านหนูน ม.6 ต.ปง อ.ปง จ.พะเยา	กปก.ข. 9	0.9009	-	0.9009

\* หมายเหตุรายการที่ใช้จากเงินอุดหนุนจากรัฐบาลผ่านคณะกรรมการ



ยุทธศาสตร์ที่ 5 ผลิตจ่ายน้ำให้เพียงพอ พร้อมทั้งควบคุมคุณภาพน้ำให้ได้มาตรฐาน

★ แผนงานที่ 5-5 วางท่อขยายเขตจ่ายน้ำ

➤ เงินอุดหนุน (B/C ≤ 1)

รายละเอียด	หน่วยงาน รับผิดชอบ	หน่วย : ล้านบาท		
		วงเงินเต็มโครงการ		
		งบลงทุน	งบทำการ	รวม
♦ กปก.สาขาแพร่ - ภิรมย์วิลล่า - บ้านเหล่า ม.5 และ 8 ต.นาจักร อ.เมือง จ.แพร่	กปก.ข. 9	4.9500	-	4.9500
♦ กปก.สาขาลำปาง - บ้านศรีดอนไชย-กอกชุม ต.พระบาท อ.เมือง จ.ลำปาง	กปก.ข. 9	4.1580	-	4.1580
♦ กปก.สาขาบ้านโฮ้ง - บ้านป่าด้า ม.13 ต.บ้านโฮ้ง อ.บ้านโฮ้ง จ.ลำพูน	กปก.ข. 9	0.5940	-	0.5940
♦ กปก.สาขาจุน - ชุมชนบ้านหนอง ต.ปง อ.ปง จ.พะเยา	กปก.ข. 9	0.7425	-	0.7425
♦ กปก.สาขาจุน - บ้านดอนแก้ว ม.4 ต.นาปริง อ.ปง จ.พะเยา	กปก.ข. 9	0.1238	-	0.1238
♦ กปก.สาขาบ้านโฮ้ง - บ้านโฮ้ง ม. 2 ต.บ้านโฮ้ง อ.บ้านโฮ้ง จ.ลำพูน	กปก.ข. 9	0.6435	-	0.6435
♦ กปก.สาขาเชียงใหม่ (พ) - ปลายท่อโครงการอรสิริน บิสซิเนส เซ็นเตอร์ 3 ถ.วงแหวนรอบ กลาง ต.ไชยสถาน อ.สารภี จ.เชียงใหม่	กปก.ข. 9	6.3202	-	6.3202
<b>รวมวางท่อขยายเขตกปก.ข.9 (34 โครงการ)</b>	<b>กปก.ข. 9</b>	<b>44.3503</b>	<b>-</b>	<b>44.3503</b>

\* หมายเหตุรายการที่ใช้จากเงินอุดหนุนจากรัฐบาลผ่านคณะกรรมการ



## ยุทธศาสตร์ที่ 5 ผลิตจ่ายน้ำให้เพียงพอ พร้อมทั้งควบคุมคุณภาพน้ำให้ได้มาตรฐาน

## ★ แผนงานที่ 5-5 วางท่อขยายเขตจ่ายน้ำ

## ➤ เงินอุดหนุน (B/C ≤ 1)

รายละเอียด	หน่วยงาน รับผิดชอบ	วงเงินเต็มโครงการ		
		งบลงทุน	งบทำการ	รวม
♦ กปภ.สาขาพยุหะคีรี(น.เขาทอง) - ซอยคนท่าข้าม ม.7 ต.ยางตาล อ.โกรกพระ จ.นครสวรรค์	กปภ.ช. 10	0.2425	-	0.2425
♦ กปภ.สาขาพยุหะคีรี(น.เขาทอง) - บริเวณบ้านนางสุกัญญา กล้วยมาตร ม.7 ต.เขาทอง อ.พยุหะคีรี จ. นครสวรรค์	กปภ.ช. 10	0.1574	-	0.1574
♦ กปภ.สาขาหล่มสัก - ม.3 บ้านโสก ต.บ้านโสก อ.หล่มสัก จ.เพชรบูรณ์	กปภ.ช. 10	0.5445	-	0.5445
♦ กปภ.สาขาหล่มสัก - ม.3 ต.บ้านหวาย อ.หล่มสัก จ.เพชรบูรณ์	กปภ.ช. 10	1.6335	-	1.6335
♦ กปภ.สาขานครสวรรค์ (น.บางม่วง - หนองเบน) - บ้านแหลมพิบูล ม.11 ต.บ้านแก่ง อ.เมือง จ.นครสวรรค์	กปภ.ช. 10	0.9821	-	0.9821
♦ กปภ.สาขาอุทัยธานี (น.น้ำพุ-เนินพยอม) - ม.4 ซอยหลังวัดทุ่งนาใหม่ ถึง ทล.333 ต.เขาบางแกรก อ.หนอง ฉาง จ.อุทัยธานี	กปภ.ช. 10	0.4089	-	0.4089
♦ กปภ.สาขาแม่สอด - หน้าอำเภอแม่สอด ต.แม่สอด อ.แม่สอด จ.ตาก	กปภ.ช. 10	0.7474	-	0.7474
♦ กปภ.สาขานครสวรรค์ (น.บางม่วง - หนองเบน) - ซอยหลังสวัสดิ์ศรีสอรัท ม.12 ต.บ้านแก่ง อ.เมือง จ.นครสวรรค์	กปภ.ช. 10	0.1663	-	0.1663
♦ กปภ.สาขาหนองไผ่ - บ้านท่าแดง ม.1-ม.3 ต.หนองไผ่ อ.หนองไผ่ จ.เพชรบูรณ์	กปภ.ช. 10	1.1227	-	1.1227
♦ กปภ.สาขาแม่สอด - ม.2 ต.แม่ปะ อ.แม่สอด จ.ตาก	กปภ.ช. 10	6.4053	-	6.4053
♦ กปภ.สาขานครไทย - ปลายท่อถึงบ้านผู้ใหญ่ ม.18 ต.เนินเพิ่ม อ.นครไทย จ.พิษณุโลก	กปภ.ช.10	0.2109	-	0.2109
♦ กปภ.สาขาตาก (น.วังเจ้า) - บ้านโกสัมพี ม.19 ต.โกสัมพี อ.โกสัมพี จ.กำแพงเพชร	กปภ.ช.10	0.8227	-	0.8227
♦ กปภ.สาขานครไทย - บ้านนาหนอง ม.6 และบ้านเนินกลาง ม.20 ต.หนองกะท้าว อ.นคร ไทย จ.พิษณุโลก	กปภ.ช. 10	3.9600	-	3.9600

\* หมายเหตุรายการที่ใช้จากเงินอุดหนุนจากรัฐบาลผ่านคณะกรรมการ





## ยุทธศาสตร์ที่ 5 ผลิตจ่ายน้ำให้เพียงพอ พร้อมทั้งควบคุมคุณภาพน้ำให้ได้มาตรฐาน

## ★ แผนงานที่ 5-5 วางท่อขยายเขตจ่ายน้ำ

## ➤ เงินอุดหนุน (B/C ≤ 1)

รายละเอียด	หน่วยงาน รับผิดชอบ	หน่วย : ล้านบาท		
		วงเงินเต็มโครงการ	งบลงทุน	งบทำการ
♦ กปภ.สาขานครไทย - เริ่มต้นจากสามแยกบ้านนายอิด คำสุข ถึงบ้านนายจำรัส จันทร ทรง ม.24 ต.หนองกะท้าว อ.นครไทย จ.พิษณุโลก	กปภ.ช. 10	0.3326	-	0.3326
♦ กปภ.สาขานครไทย - บ้านสวนยาง ม.3 ต.เนินเพิ่ม อ.นครไทย จ.พิษณุโลก	กปภ.ช. 10	0.4029	-	0.4029
♦ กปภ.สาขาวิเชียรบุรี - ม. 8 ต.สระประดู่ อ.วิเชียรบุรี จ.เพชรบูรณ์	กปภ.ช. 10	0.1287	-	0.1287
♦ กปภ.สาขานครสวรรค์ - บ้านหนองแก่ง ม.3 ต.นครสวรรค์ออก อ.เมือง จ.นครสวรรค์	กปภ.ช. 10	1.7028	-	1.7028
♦ กปภ.สาขาอุทัยธานี (น.ทัพทัน) - อบต.โคกหม้อ ต.โคกหม้อ อ.ทัพทัน จ.อุทัยธานี	กปภ.ช. 10	3.6689	-	3.6689
♦ กปภ.สาขาหล่มสัก - ซอยบ้านน้ำก้อแกแควเรือ ต.หนองไขว่ อ.หล่มสัก จ.เพชรบูรณ์	กปภ.ช. 10	2.1829	-	2.1829
♦ กปภ.สาขาหนองไผ่(น.บึงสามพัน) - ซ.27/2ต.ชัยสมอทอด อ.บึงสามพัน จ.เพชรบูรณ์	กปภ.ช. 10	0.1357	-	0.1357
♦ กปภ.สาขาพิจิตร (น.โคกสลุด) - ม.2,5 และ 6 ต.ไผ่ขวาง อ.เมือง จ.พิจิตร	กปภ.ช. 10	2.7106	-	2.7106
♦ กปภ.สาขาอุดรดิตถ์ (น.บ้านด่านนาขาม) - หมู่บ้านเปี่ยมสุข ม.6 ต.ท่าเสา อ.เมือง จ.อุดรดิตถ์	กปภ.ช. 10	0.2891	-	0.2891
♦ กปภ.สาขาวิเชียรบุรี (น.ศรีเทพ) - ม.13 ต.สระกรวด อ.ศรีเทพ จ.เพชรบูรณ์	กปภ.ช.10	0.0673	-	0.0673
♦ กปภ.สาขาทุ่งเสลี่ยม - บ้านเชิงผา ม.11 ต.กลางดง อ.ทุ่งเสลี่ยม จ.สุโขทัย	กปภ.ช. 10	1.7582	-	1.7582
♦ กปภ.สาขาพยุหะคีรี - บริเวณบ้านนางปิ่น แจ่มสอน ม.1 ต.เขาทอง อ.พยุหะคีรี จ. นครสวรรค์	กปภ.ช.10	0.1980	-	0.1980
♦ กปภ.สาขาตาก - บ้านนายดิเรก ครองดี 139/2 ม.2 ต.ป่ามะม่วง อ.เมือง จ.ตาก	กปภ.ช. 10	0.1762	-	0.1762
♦ กปภ.สาขาสวรรคโลก - ม.2 ต.ในเมือง อ.สวรรคโลก จ.สุโขทัย	กปภ.ช. 10	0.3861	-	0.3861

\* หมายเหตุรายการที่ใช้จากเงินอุดหนุนจากรัฐบาลผ่านคณะกรรมการ



## ยุทธศาสตร์ที่ 5 ผลิตจ่ายน้ำให้เพียงพอ พร้อมทั้งควบคุมคุณภาพน้ำให้ได้มาตรฐาน

## ★ แผนงานที่ 5-5 วางท่อขยายเขตจ่ายน้ำ

## ➤ เงินอุดหนุน (B/C ≤ 1)

รายละเอียด	หน่วยงาน รับผิดชอบ	หน่วย : ล้านบาท		
		วงเงินเต็มโครงการ		รวม
		งบลงทุน	งบทำการ	
♦ กปภ.สาขาแม่สอด - ช.ประชาธิปไตย ต.แม่สอด อ.แม่สอด จ.ตาก	กปภ.ช. 10	0.6108	-	0.6108
♦ กปภ.สาขาหนองไผ่ (น.บึงสามพัน) - ช.24/2 ต.ชัยสมอทอด อ.บึงสามพัน จ.เพชรบูรณ์	กปภ.ช. 10	0.2683	-	0.2683
♦ กปภ.สาขาศรีสำโรง - ซอยสุสานจีน ม.6 ต.คลองตาล อ.ศรีสำโรง จ.สุโขทัย	กปภ.ช. 10	0.1743	-	0.1743
♦ กปภ.สาขาอุทัยธานี (น.หนองขาหย่าง) - ทางเข้าบ้านดอนกลอย ถึง แยกเข้าวัดคูเมือง ต.หนองไผ่ อ.หนอง ขาหย่าง จ.อุทัยธานี	กปภ.ช. 10	1.0266	-	1.0266
♦ กปภ.สาขาแม่สอด - ม.4 บ้านวังตะเคียน ต.ท่าสายลวด อ.แม่สอด จ.ตาก	กปภ.ช. 10	8.2863	-	8.2863
♦ กปภ.สาขาขามเฒ่าบุรี - ม.5 ต.สลกบาตร อ.ขามเฒ่าบุรี จ.กำแพงเพชร	กปภ.ช. 10	0.8702	-	0.8702
♦ กปภ.สาขาทุ่งเสลี่ยม - หมู่ที่ 2 บ้านแม่ทุเลา ต.ไทยชนะศึก อ.ทุ่งเสลี่ยม จ.สุโขทัย	กปภ.ช. 10	0.5059	-	0.5059
♦ กปภ.สาขาศรีสำโรง - คลองตาเจ๊ก ถึง วัดหนองรังเหนือ ม.5 ต.วังลึก อ.ศรีสำโรง จ. สุโขทัย	กปภ.ช.10	0.4722	-	0.4722
♦ กปภ.สาขาศรีสำโรง - ชุมชน หนองรังเหนือ ม.4 ต.คลองตาล อ.ศรีสำโรง จ.สุโขทัย	กปภ.ช.10	0.792	-	0.792
♦ กปภ.สาขานครไทย - ซอยตรงข้ามบ้านผู้ใหญ่ ม.13 ต.นครไทย อ.นครไทย จ.พิษณุโลก	กปภ.ช. 10	0.1178	-	0.1178
รวมวางท่อขยายเขตกปภ.ช.10 (37 โครงการ)		44.6686	-	44.6686
รวมวางท่อขยายเขตทั้งหมด 301 โครงการ (เงินอุดหนุน)		464.7922	-	464.7922

\* หมายเหตุรายการที่ใช้จากเงินอุดหนุนจากรัฐบาลผ่านคณะกรรมการ



## ยุทธศาสตร์ที่ 5 ผลิตจ่ายน้ำให้เพียงพอ พร้อมทั้งควบคุมคุณภาพน้ำให้ได้มาตรฐาน

## ★ แผนงานที่ 5-5 วางท่อขยายเขตจ่ายน้ำ

## ➤ เงินกู้ (B/C &gt; 1.2)

รายละเอียด	หน่วยงาน รับผิดชอบ	หน่วย : ล้านบาท		
		วงเงินเต็มโครงการ		
		งบลงทุน	งบทำการ	รวม
♦ กปก.สาขาพัทยา - ซอยมาบยางพร 25 ต.มาบยางพร อ.ปลวกแดง จ.ระยอง	กปก.ข. 1	0.293	-	0.293
♦ กปก.สาขาพัทยา - ซอยห้วยปราบ-พันเสด็จใน 2 (ซอยนางมะลิ ศรีสุข) ต.มาบยางพร อ.ปลวกแดง จ.ระยอง	กปก.ข. 1	0.364	-	0.364
♦ กปก.สาขาพัทยา - ซอยมาบยางพร 24 ต.มาบยางพร อ.ปลวกแดง จ.ระยอง	กปก.ข. 1	0.468	-	0.468
♦ กปก.สาขาพัทยา - ซอยบ้านตาฉอ ต.ห้วยใหญ่ อ.บางละมุง จ.ชลบุรี	กปก.ข. 1	2.537	-	2.537
♦ กปก.สาขาพัทยา - ซอยบางละมุง 41 ต.บางละมุง อ.บางละมุง จ.ชลบุรี	กปก.ข. 1	1.007	-	1.007
♦ กปก.สาขาจันทบุรี - บริเวณสายหน้าศาลเจ้าปู่เขาเขียว หมู่ที่ 3 ต.เกาะขวาง อ.เมือง จ.จันทบุรี	กปก.ข. 1	0.130	-	0.130
♦ กปก.สาขาปราจีนบุรี - ซอยประชาชื่น 3 ม.4 ต.บ้านพระ อ.เมือง จ.ปราจีนบุรี	กปก.ข. 1	0.107	-	0.107
♦ กปก.สาขาพัทยา - ถ.บริเวณศาลเจ้าพ่อเห่าตง ถ.ห้วยใหญ่ ต.ห้วยใหญ่ อ.บางละมุง จ.ชลบุรี	กปก.ข. 1	1.098	-	1.098
♦ กปก.สาขาอัญประเทศ - บ้านใหม่หนองไทร ม.1 ซอย 2 แยก 3 ต.บ้านใหม่หนองไทร อ.อัญประเทศ จ.สระแก้ว	กปก.ข. 1	0.118	-	0.118
♦ กปก.สาขาพัทยา - ถ.สุขุมวิท ซ.หนองจันทน์-สวนนงนุช ต.นาจอมเทียน อ.สัตหีบ จ.ชลบุรี	กปก.ข. 1	6.593	-	6.593
♦ กปก.สาขาอัญประเทศ - ซอยข้างสาธารณสุข ต.บ้านใหม่หนองไทร อ.อัญประเทศ จ.สระแก้ว	กปก.ข. 1	0.302	-	0.302
♦ กปก.สาขาพัทยา - ถนนบริเวณหมู่บ้านอรรถพร-วัดหนองเกตุใหญ่ ต.หนองปลาไหล อ.บางละมุง จ.ชลบุรี	กปก.ข. 1	2.558	-	2.558
♦ กปก.สาขาชลบุรี - ถนนเพชรบ้านสวน ซอย 1 ต.บ้านสวน อ.เมือง จ.ชลบุรี	กปก.ข. 1	0.177	-	0.177
<b>รวมวางท่อขยายเขตจ่ายน้ำจำนวน 13 โครงการ</b>	<b>กปก.ข. 1</b>	<b>15.752</b>	<b>-</b>	<b>15.752</b>



## ยุทธศาสตร์ที่ 5 ผลิตจ่ายน้ำให้เพียงพอ พร้อมทั้งควบคุมคุณภาพน้ำให้ได้มาตรฐาน

## ★ แผนงานที่ 5-5 วางท่อขยายเขตจ่ายน้ำ

## ➤ เงินกู้ (B/C &gt; 1.2)

หน่วย : ล้านบาท

รายละเอียด	หน่วยงาน รับผิดชอบ	วงเงินเต็มโครงการ		
		งบลงทุน	งบทำการ	รวม
♦ กปภ.สาขานครนายก - ซอยยิ่งเจริญ หมู่ที่ 14 ตำบลพรหมณี อ.เมือง จ.นครนายก	กปภ.ข. 2	0.100	-	0.100
♦ กปภ.สาขาหนองแค - หมู่ที่ 3 บ้านหนองเขื่อนช้าง ต.หนองยาว อ.เมือง จ.สระบุรี	กปภ.ข. 2	0.317	-	0.317
♦ กปภ.สาขามวกเหล็ก - ม.10 ชุมชนบ้านร่มไม้ ต.มิตรภาพ อ.มวกเหล็ก จ.สระบุรี	กปภ.ข. 2	0.500	-	0.500
♦ กปภ.สาขาโนนสูง - บ้านเพชรหมูที่ 4 ต.ใหม่ อ.โนนสูง จ.นครราชสีมา	กปภ.ข. 2	0.160	-	0.160
♦ กปภ.สาขาเสนา - ซ่างวัดกษัตราธิราชวรวิหาร หมู่ 7 ต.บ้านป้อม อ.พระนครศรีอยุธยา จ.พระนครศรีอยุธยา	กปภ.ข. 2	0.330	-	0.330
♦ กปภ.สาขาปทุมธานี - ซอยท้ายเกาะ 3 ม.1 ต.ท้ายเกาะอ.สามโคกจ.ปทุมธานี	กปภ.ข. 2	0.038	-	0.038
♦ กปภ.สาขาปทุมธานี - ซอยท้ายเกาะ 4 ม.1 ต.ท้ายเกาะอ.สามโคกจ.ปทุมธานี	กปภ.ข. 2	0.025	-	0.025
♦ กปภ.สาขาพิมาย - บ้านช่องโค ม.3 ซอยแสนสุขต.รังกาใหญ่ อ.พิมาย จ.นครราชสีมา	กปภ.ข. 2	0.060	-	0.060
♦ กปภ.สาขาหนองแค - ม.2 ,ม.3 ,ม.8 บ้านจันท.หนองนาก อ.หนองแค จ.สระบุรี	กปภ.ข. 2	1.760	-	1.760
♦ กปภ.สาขาอ่างทอง - ม.1,ม.2,ม.3 (ถ.เส้นในหมู่บ้าน)ต.ป่าจี่ อ.เมืองจ.อ่างทอง	กปภ.ข. 2	0.410	-	0.410
รวมวางท่อขยายเขตจ่ายน้ำจำนวน 10 โครงการ	กปภ.ข. 2	3.700	-	3.700
- โครงการวางท่อเสริมแรงดันในระบบท่อจ่ายน้ำของ กปภ.สาขา รังสิต (พ) คลองหลวง ัญบุรี ลำลูกกา คลองหลวง ปทุมธานี - งานสร้างสถานีจ่ายน้ำคลอง 5 งานก่อสร้างสถานีจ่ายน้ำบึงคำ สร้อย - งานวางท่อเสริมแรงดันบริเวณคลองแอล (คลอง 3)อ.คลอง หลวง และงานปรับปรุงเส้นท่อบริเวณคลอง 13 อ.ัญบุรี จ.ปทุมธานี	กปภ.ข. 2	135.000	-	135.000
รวมทั้งหมด		138.700	-	138.700



## ยุทธศาสตร์ที่ 5 ผลิตจ่ายน้ำให้เพียงพอ พร้อมทั้งควบคุมคุณภาพน้ำให้ได้มาตรฐาน

## ★ แผนงานที่ 5-5 วางท่อขยายเขตจ่ายน้ำ

## ➤ เงินกู้ (B/C &gt; 1.2)

รายละเอียด	หน่วยงาน รับผิดชอบ	หน่วย : ล้านบาท		
		วงเงินเต็มโครงการ		
		งบลงทุน	งบทำการ	รวม
♦ กปก.สาขาอุ้มทอง - หมู่บ้านหัวท้านบ หมู่ 4 ต.บ้านดอน อ.อุ้มทอง จ.สุพรรณบุรี	กปก.ข. 3	0.181	-	0.181
♦ กปก.สาขาอุ้มทอง - ช.ข้างโคกตั้งม้าขาว ต.อุ้มทอง อ.อุ้มทอง จ.สุพรรณบุรี	กปก.ข. 3	0.359	-	0.359
♦ กปก.สาขาสามพราน - ช.ปิ่นหุ่น ถ.คลองใหม่ ต.คลองใหม่ อ.สามพราน จ.นครปฐม	กปก.ข. 3	0.111	-	0.111
♦ กปก.สาขาสวนผึ้ง - ชุมชนวัดเขากลางตลาด หมู่.3 ต.จอมบึง อ.จอมบึง จ.ราชบุรี	กปก.ข. 3	0.555	-	0.555
♦ กปก.สาขาสุพรรณบุรี - บ้านพันตำลึง ต.ดอนกำยาน อ.เมือง จ.สุพรรณบุรี	กปก.ข. 3	0.814	-	0.814
♦ กปก.สาขาด่านช้าง - หลังวัดเขาสุวรรณค์ หมู่.18 ต.หนองมะค่าโมง อ.ด่านช้างจ. สุพรรณบุรี	กปก.ข. 3	0.167	-	0.167
♦ กปก.สาขาศรีประจันต์ - ชุมชนบ้านดอนตะกุก หมู่.1 ต.บางงาม อ.ศรีประจันต์ จ.สุพรรณบุรี	กปก.ข. 3	0.925	-	0.925
♦ กปก.สาขาอ้อมน้อย - ชุมชนร่วมไทรคลองตาเชื้อ ต.ศาลายา อ.พุทธมณฑล จ.นครปฐม	กปก.ข. 3	0.185	-	0.185
♦ กปก.สาขาสวนผึ้ง - หมู่บ้านพรชัย หมู่. 13 ต.จอมบึง อ.จอมบึง จ.ราชบุรี	กปก.ข. 3	0.703	-	0.703
♦ กปก.สาขาสวนผึ้ง - ซอยข้างโรงเรียนวันครู ถึง ทางเข้าด้านทับตะโก ต.จอมบึง อ.จอมบึง จ.ราชบุรี	กปก.ข. 3	0.481	-	0.481
♦ กปก.สาขาบ้านโป่ง - หมู่ 7 บ้านใหม่ดอนกระชาย ต.ปากแรต อ.บ้านโป่ง จ.ราชบุรี	กปก.ข. 3	0.204	-	0.204
♦ กปก.สาขาศรีประจันต์ - ชุมชนวัดราษฎร์บำรุง หมู่ 1 ต.ดอนเจดีย์ อ.ดอนเจดีย์ จ.สุพรรณบุรี	กปก.ข. 3	0.777	-	0.777
♦ กปก.สาขาบ้านโป่ง - หมู่บ้านร่มรื่น ต.เบิกไพร อ.บ้านโป่ง จ.ราชบุรี	กปก.ข. 3	0.222	-	0.222



## ยุทธศาสตร์ที่ 5 ผลิตจ่ายน้ำให้เพียงพอ พร้อมทั้งควบคุมคุณภาพน้ำให้ได้มาตรฐาน

## ★ แผนงานที่ 5-5 วางท่อขยายเขตจ่ายน้ำ

## ➤ เงินกู้ (B/C &gt; 1.2)

หน่วย : ล้านบาท

รายละเอียด	หน่วยงาน รับผิดชอบ	วงเงินเต็มโครงการ		
		งบลงทุน	งบทำการ	รวม
♦ กปก.สาขาประจวบคีรีขันธ์ - หมู่ 2 ต.คลองวาฬ อ.เมือง จ.ประจวบคีรีขันธ์	กปก.ข. 3	0.407	-	0.407
♦ กปก.สาขาสวนผึ้ง - ชุมชนบ้านแสนกระบะ หมู่ 10 ต.จอมบึง อ.จอมบึง จ.ราชบุรี	กปก.ข. 3	1.480	-	1.480
♦ กปก.สาขาเดิมบางนางบวช - วัดลำพระยา-ศาลาบ้านวังท่าลาน ต.สามชุก อ.สามชุก จ.สุพรรณบุรี	กปก.ข. 3	0.910	-	0.910
♦ กปก.สาขาด่านช้าง - บ้านดงปอ หมู่ 10 ต.ด่านช้าง อ.ด่านช้าง จ.สุพรรณบุรี	กปก.ข. 3	0.204	-	0.204
♦ กปก.สาขาด่านช้าง - บ้านใหม่หนองมะสังข์ หมู่ 18 ต.ด่านช้าง อ.ด่านช้าง จ.สุพรรณบุรี	กปก.ข. 3	0.204	-	0.204
♦ กปก.สาขาบ้านโป่ง - หมู่ 11 บ้านปากแรต ต.ปากแรต อ.บ้านโป่ง จ.ราชบุรี	กปก.ข. 3	0.167	-	0.167
♦ กปก.สาขาอ้อมน้อย - ถนนเลียบบคลองมหาสวัสดิ์ ถึงซอยสุวรรณดี ต.ศาลายา อ.พุทธมณฑล จ.นครปฐม	กปก.ข. 3	0.740	-	0.740
♦ กปก.สาขาเดิมบางนางบวช - ริมนะพานข้างคลองบ้านหัวเขา หมู่ 2 ต.หัวเขา อ.เดิมบางนางบวช. สุพรรณบุรี	กปก.ข. 3	0.148	-	0.148
♦ กปก.สาขาเดิมบางนางบวช - ซอยบ้านท่าใหญ่(ถนน340) - สะพานวัดเดิมบาง ต.เดิมบาง อ.เดิมบางนางบวช จ.สุพรรณบุรี	กปก.ข. 3	0.463	-	0.463
♦ กปก.สาขาปราณบุรี - หมู่บ้านหนองพรานพุก 6 ซอย ต.ทับใต้ อ.หัวหิน จ.ประจวบคีรีขันธ์	กปก.ข. 3	2.520	-	2.520
♦ กปก.สาขาอู่ทอง - หมู่ 5 และหมู่ 10 ต.อู่ทอง อ.อู่ทอง จ.สุพรรณบุรี	กปก.ข. 3	2.431	-	2.431
♦ กปก.สาขาศรีประจันต์ - หมู่ 4 ต.สระกระโจม อ.ดอนเจดีย์ จ.สุพรรณบุรี	กปก.ข. 3	4.300	-	4.300
รวมวางท่อขยายเขตจ่ายน้ำจำนวน 25 โครงการ	กปก.ข. 3	19.658	-	19.658

\* ปัดเศษทศนิยม 3 ตำแหน่ง



## ยุทธศาสตร์ที่ 5 ผลิตจ่ายน้ำให้เพียงพอ พร้อมทั้งควบคุมคุณภาพน้ำให้ได้มาตรฐาน

## ★ แผนงานที่ 5-5 วางท่อขยายเขตจ่ายน้ำ

## ➤ เงินกู้ (B/C &gt; 1.2)

รายละเอียด	หน่วยงาน รับผิดชอบ	หน่วย : ล้านบาท		
		วงเงินเต็มโครงการ		
		งบลงทุน	งบทำการ	รวม
♦ กปภ.สาขาระนอง*	กปภ.ข. 4	0.028	-	0.028
- ซอยระนองเบเกอร์รี่ ม.5 ต.บางรีน อ.เมือง จ.ระนอง				
♦ กปภ.สาขาระนอง*	กปภ.ข. 4	0.018	-	0.018
- ซอยวิไอ ม.1 ต.บางรีน อ.เมือง จ.ระนอง				
♦ กปภ.สาขาขนอม	กปภ.ข. 4	0.046	-	0.046
- ซอยกิ่งเพชร ม.4 ต.ขนอม อ.ขนอม จ.นครศรีธรรมราช				
♦ กปภ.สาขากระบี่	กปภ.ข. 4	1.135	-	1.135
- ถนนอ่าวน้ำเมา-สวรรค์ชั้น 7 รีสอร์ท ต.ไสไทย อ.เมือง จ.กระบี่				
♦ กปภ.สาขาขนอม	กปภ.ข. 4	0.253	-	0.253
- ถนนสายซอยหมู่บ้านอิสลาม ม.1 ต.ท้องเนียน อ.ขนอม จ.นครศรีธรรมราช				
♦ กปภ.สาขาปากพนัง (น.เชียรใหญ่)	กปภ.ข. 4	0.127	-	0.127
- ซอยพัฒนาบ่อล่อ 1-3 ต.แม่เจ้าอยู่หัว อ.เชียรใหญ่ จ.นครศรีธรรมราช				
♦ กปภ.สาขานครศรีธรรมราช	กปภ.ข. 4	0.839	-	0.839
- ถนนห้วยไม้แก่น-บ้านทุ่งหล่อ (ซ้าย-ขวาทาง) ม.5,ม.7 ต.หินตก อ.ร่อนพิบูลย์ จ.นครศรีธรรมราช				
♦ กปภ.สาขาระนอง*	กปภ.ข. 4	0.061	-	0.061
- ซอยวรรณิอุทิศ ม.5 ต.บางรีน อ.เมือง จ.ระนอง				
♦ กปภ.สาขานครศรีธรรมราช	กปภ.ข. 4	0.506	-	0.506
- ถนนไม้ทาลา-ลานสกา (ซ้าย-ขวาทาง) ม.4 ต.หินตก อ.ร่อนพิบูลย์ จ.นครศรีธรรมราช				
♦ กปภ.สาขาปากพนัง	กปภ.ข. 4	0.128	-	0.128
- ถนนเจริญสุขุม ม.5 ต.ปากพนังฝั่งตะวันออก อ.ปากพนัง จ.นครศรีธรรมราช				
♦ กปภ.สาขานครศรีธรรมราช (น.ร่อนพิบูลย์)	กปภ.ข. 4	0.103	-	0.103
- ถนนสายไสห้วย-เขต อบต.นาชุม ม.7 ต.หินตก อ.ร่อนพิบูลย์ จ.นครศรีธรรมราช				
♦ กปภ.สาขากระบี่ (น.เหนือคลอง)	กปภ.ข. 4	2.871	-	2.871
- ถนนแหลมกรวด (ซ้ายทาง) ต.เหนือคลอง อ.เหนือคลอง จ.กระบี่				
♦ กปภ.สาขาขนอม	กปภ.ข. 4	0.051	-	0.051
- ซอยนาคลอง-นางสุข ม.11 ต.ขนอม อ.ขนอม จ.นครศรีธรรมราช				

\*หมายเหตุ โครงการวางท่อขยายเขต อยู่ในกลุ่มงบจังหวัดด้วย



## ยุทธศาสตร์ที่ 5 ผลิตจ่ายน้ำให้เพียงพอ พร้อมทั้งควบคุมคุณภาพน้ำให้ได้มาตรฐาน

## ★ แผนงานที่ 5-5 วางท่อขยายเขตจ่ายน้ำ

## ➤ เงินกู้ (B/C &gt; 1.2)

รายละเอียด	หน่วยงาน รับผิดชอบ	หน่วย : ล้านบาท		
		วงเงินเต็มโครงการ		
		งบลงทุน	งบทำการ	รวม
♦ กปภ.สาขานครศรีธรรมราช - บ้านหัวเทียน ม.4 ต.นาสาร อ.พระพรหม จ.นครศรีธรรมราช	กปภ.ช. 4	0.430	-	0.430
♦ กปภ.สาขาขนอม - ถนนสายตำรวจน้ำ-ตลาดบางแพง ม.1 ต.ท้องเนียน อ.ขนอม จ.นครศรีธรรมราช	กปภ.ช. 4	0.152	-	0.152
♦ กปภ.สาขาหลังสวน (น.ละแม) - ถนนทางหลวงแผ่นดิน สายเขาชะมด-ท่าชนะ (4112) จากร้านอยู่ การเกษตรไปทางเขาชะมด ม.12 ต.ละแม อ.ละแม จ.ชุมพร	กปภ.ช. 4	0.260	-	0.260
♦ กปภ.สาขานครศรีธรรมราช - ถนนประชาสามัคคี (ซ้าย-ขวาทาง) ม.4 ต.หินตก อ.ร้อนพิบูลย์ จ. นครศรีธรรมราช	กปภ.ช. 4	0.893	-	0.893
♦ กปภ.สาขานครศรีธรรมราช - ถนนไม้หลา-โคกคราม (ซ้าย-ขวาทาง) ต.หินตก อ.ร้อนพิบูลย์ จ.นครศรีธรรมราช	กปภ.ช. 4	0.506	-	0.506
♦ กปภ.สาขากระบี่ (น.เหนือคลอง) - ถนนลิกต์ไนด์ฝั่งขวา ต.ปกาสัย อ.เหนือคลอง จ.กระบี่	กปภ.ช. 4	1.514	-	1.514
<b>รวมวางท่อขยายเขตจ่ายน้ำจำนวน 19 โครงการ</b>	<b>กปภ.ช. 4</b>	<b>9.921</b>	<b>-</b>	<b>9.921</b>





## ยุทธศาสตร์ที่ 5 ผลิตจ่ายน้ำให้เพียงพอ พร้อมทั้งควบคุมคุณภาพน้ำให้ได้มาตรฐาน

## ★ แผนงานที่ 5-5 วางท่อขยายเขตจ่ายน้ำ

## ➤ เงินกู้ (B/C &gt; 1.2)

รายละเอียด	หน่วยงาน รับผิดชอบ	หน่วย: ล้านบาท		
		วงเงินเต็มโครงการ		
		งบลงทุน	งบทำการ	รวม
♦ กปภ.สาขาหาดใหญ่(พ) - ถ.โป๊ะหมอร่วมใจ 1 และ ถ.ร่วมใจ 2 บ้านพรุ ต.บ้านพรุ อ. หาดใหญ่ จ.สงขลา	กปภ.ข. 5	0.390	-	0.390
♦ กปภ.สาขาหาดใหญ่(พ) - ถนนเพชรเกษม 45, 47, 51, 53, 55, 57 ต.ควนลัง และ ต. หาดใหญ่ อ.หาดใหญ่ จ.สงขลา	กปภ.ข. 5	2.395	-	2.395
♦ กปภ.สาขาหาดใหญ่(พ) - ถ.มัธยม ต.บ้านพรุ อ.หาดใหญ่ จ.สงขลา	กปภ.ข. 5	0.585	-	0.585
♦ กปภ.สาขาหาดใหญ่(พ) - ถ.วัดเกาะ - เนินขุมทอง ต.ควนลัง อ.หาดใหญ่ จ.สงขลา	กปภ.ข. 5	0.250	-	0.250
♦ กปภ.สาขาสงขลา - ซ.ครูยิ้ม ถ.สงขลา-นาทวี 11 ม.6 ต.เขารูปช้าง อ.เมือง จ.สงขลา	กปภ.ข. 5	0.169	-	0.169
♦ กปภ.สาขาสงขลา - บ้านเขากลอย ม.8 ต.ท่าข้าม อ.หาดใหญ่ จ.สงขลา	กปภ.ข. 5	0.311	-	0.311
♦ กปภ.สาขาสงขลา - ซ.สวนตุล 18 ถ.สงขลา-นาทวี ม.5 ต.เขารูปช้าง อ.เมือง จ.สงขลา	กปภ.ข. 5	0.230	-	0.230
♦ กปภ.สาขาสงขลา - ซ.แหลมเคียน 1 ถ.สงขลา-นาทวี ม.1 ต.เกาะแก้ว อ.เมือง จ.สงขลา	กปภ.ข. 5	0.179	-	0.179
♦ กปภ.สาขาสงขลา - หมู่บ้านทองมณี - ซ.ลูกพ่อขุน ถ.สามสิบเมตร ต.เขารูปช้าง อ.เมือง จ. สงขลา	กปภ.ข. 5	0.730	-	0.730
♦ กปภ.สาขาหาดใหญ่(พ) - ถนนปกครองพัฒนา 1 และ หมู่บ้านสวนประกายกานท์ ต.ควนลัง อ.หาดใหญ่ จ.สงขลา	กปภ.ข. 5	0.650	-	0.650
♦ กปภ.สาขาสงขลา - ซอยหมู่ 10 ซ. 1 เกาะแก้ว ถ.สงขลา-นาทวี ม.8 ต.เกาะแก้ว อ.เมือง จ.สงขลา	กปภ.ข. 5	0.228	-	0.228
♦ กปภ.สาขาสงขลา - บ้านแม่เตย ต.พะวง อ.เมือง จ.สงขลา	กปภ.ข. 5	0.630	-	0.630
♦ กปภ.สาขาหาดใหญ่(พ) - ถ.บางแพบพัฒนา และ ถ.ขนานน้ำตอน2 ต.ควนลัง อ.หาดใหญ่ จ. สงขลา	กปภ.ข. 5	2.300	-	2.300



ยุทธศาสตร์ที่ 5 ผลิตจ่ายน้ำให้เพียงพอ พร้อมทั้งควบคุมคุณภาพน้ำให้ได้มาตรฐาน

★ แผนงานที่ 5-5 วางท่อขยายเขตจ่ายน้ำ

➤ เงินกู้ (B/C &gt; 1.2)

รายละเอียด	หน่วยงาน รับผิดชอบ	หน่วย: ล้านบาท		
		วงเงินเต็มโครงการ		
		งบลงทุน	งบทำการ	รวม
♦ กปภ.สาขาหาดใหญ่(พ) - ช.วนาสุข และ ช.มนต์ภัทรา ถ.ปทุมกันท์ ต.ทุ่งใหญ่ อ.หาดใหญ่ จ.สงขลา	กปภ.ช. 5	0.740	-	0.740
♦ กปภ.สาขาหาดใหญ่(พ) - ช.โพธิพงษ์1,ช.สังพันธ์ชิต,ช.ยิ่งเจริญ 2 ยิ่งเจริญ 3 ,ช.สองพี่น้อง และ ช.ควนสันติ 3,4,5 ต.ควนลัง อ.หาดใหญ่ จ.สงขลา	กปภ.ช. 5	3.000	-	3.000
♦ กปภ.สาขาสงขลา - ช. 7 บ้านด่าน ถนนสงขลา-นาทวี ม.5 ต.เกาะแก้ว อ.เมืองจ. สงขลา	กปภ.ช. 5	0.415	-	0.415
♦ กปภ.สาขาสงขลา - ถ.บางปู ม.8 ต.พะวง อ.เมือง จ.สงขลา	กปภ.ช. 5	0.371	-	0.371
♦ กปภ.สาขาหาดใหญ่(พ) - ถ.ชูพันธ์ ต.ควนลัง อ.หาดใหญ่ จ.สงขลา	กปภ.ช. 5	0.500	-	0.500
รวมวางท่อขยายเขตจ่ายน้ำ 18 โครงการ	กปภ.ช. 5	14.073	-	14.073



## ยุทธศาสตร์ที่ 5 ผลิตจ่ายน้ำให้เพียงพอ พร้อมทั้งควบคุมคุณภาพน้ำให้ได้มาตรฐาน

## ★ แผนงานที่ 5-5 วางท่อขยายเขตจ่ายน้ำ

## ➤ เงินกู้ (B/C &gt; 1.2)

รายละเอียด	หน่วยงาน รับผิดชอบ	หน่วย : ล้านบาท		
		วงเงินเต็มโครงการ		
		งบลงทุน	งบทำการ	รวม
♦ กปภ.สาขาขอนแก่น - บ้านหนองนิยามม.14 ต.ท่าพระ อ.เมือง จ.ขอนแก่น	กปภ.ข. 6	1.488	-	1.488
♦ กปภ.สาขามหาสารคาม - บ้านดอนหนอง ม.8, 16 ต.ขามเรียง อ.เมืองจ.มหาสารคาม	กปภ.ข. 6	1.689	-	1.689
♦ กปภ.สาขาขอนแก่น - บ้านกอกช.กังวาล 4 ม.19 ต.บ้านเป็ด อ.เมือง จ.ขอนแก่น	กปภ.ข. 6	0.261	-	0.261
♦ กปภ.สาขาขอนแก่น - บ้านดอนแดงม.2บ้านดอนหัน ม.1,14ต.ดอนหัน อ.เมือง จ.ขอนแก่น	กปภ.ข. 6	6.328	-	6.328
♦ กปภ.สาขาขอนแก่น - บ้านเต่านอม.7ถ.พานทองแท้ ต.ศิลา อ.เมืองจ.ขอนแก่น	กปภ.ข. 6	0.561	-	0.561
♦ กปภ.สาขาขอนแก่น - ริมคลองชลประทานโนนชัย - ดอนยาง ม.11 ต.ศิลา อ.เมือง จ.ขอนแก่น	กปภ.ข. 6	0.141	-	0.141
♦ กปภ.สาขาขอนแก่น - ริมคลองชลประทาน บ้านหนองแสง – บ้านโคกน้อยต.พระลับ อ.เมือง จ.ขอนแก่น	กปภ.ข. 6	0.288	-	0.288
♦ กปภ.สาขาขอนแก่น - บ้านหนองไชยม.19 ต.ท่าพระ อ.เมือง จ.ขอนแก่น	กปภ.ข. 6	0.151	-	0.151
♦ กปภ.สาขาขอนแก่น - บ้านโนนม่วงม.3 ต.ศิลา อ.เมือง จ.ขอนแก่น	กปภ.ข. 6	0.259	-	0.259
♦ กปภ.สาขาขอนแก่น - บ้านม่วงม.10,11,14 ต.บ้านทุ่ม อ.เมือง จ.ขอนแก่น	กปภ.ข. 6	0.451	-	0.451
♦ กปภ.สาขาขอนแก่น - บ้านป่าซาดม.5 ต.แดงใหญ่ อ.เมือง จ.ขอนแก่น	กปภ.ข. 6	3.138	-	3.138
♦ กปภ.สาขาขอนแก่น - ถนนโนนตุ่น - ดอนบม ต.เมืองเก่า อ.เมือง จ.ขอนแก่น	กปภ.ข. 6	0.207	-	0.207
♦ กปภ.สาขาขอนแก่น - ริมคลองชลประทานบ้านดอนยาง ม.16 ต.ศิลา อ.เมือง จ.ขอนแก่น	กปภ.ข. 6	0.630	-	0.630
♦ กปภ.สาขาขอนแก่น - บ้านแดงน้อยม.6,7,16,17 ต.บ้านทุ่ม อ.เมือง จ.ขอนแก่น	กปภ.ข. 6	1.860	-	1.860



ยุทธศาสตร์ที่ 5 ผลิตจ่ายน้ำให้เพียงพอ พร้อมทั้งควบคุมคุณภาพน้ำให้ได้มาตรฐาน

★ แผนงานที่ 5-5 วางท่อขยายเขตจ่ายน้ำ

➤ เงินกู้ (B/C &gt; 1.2)

รายละเอียด	หน่วยงาน รับผิดชอบ	หน่วย : ล้านบาท		
		วงเงินเต็มโครงการ		
		งบลงทุน	งบทำการ	รวม
♦ กปภ.สาขาร้อยเอ็ด - บ้านแวง ม.13 ต.หนองแวง อ.เมือง จ.ร้อยเอ็ด	กปภ.ข. 6	0.223	-	0.223
♦ กปภ.สาขาร้อยเอ็ด - บ้านนา ม.8, บ้านเม็ก ม.13 ต.จันทาร อ.เมือง จ.ร้อยเอ็ด	กปภ.ข. 6	2.466	-	2.466
รวมวางท่อขยายเขตจ่ายน้ำ 16 โครงการ	กปภ.ข. 6	20.141	-	20.141



## ยุทธศาสตร์ที่ 5 ผลิตจ่ายน้ำให้เพียงพอ พร้อมทั้งควบคุมคุณภาพน้ำให้ได้มาตรฐาน

## ★ แผนงานที่ 5-5 วางท่อขยายเขตจ่ายน้ำ

## ➤ เงินกู้ (B/C &gt; 1.2)

รายละเอียด	หน่วยงาน รับผิดชอบ	หน่วย : ล้านบาท		
		วงเงินเต็มโครงการ งบลงทุน	งบทำการ	รวม
♦ กปภ.สาขาอุดรธานี - บ้านแวง - บ้านสูงแคน ต.หมู่มั่น อ.เมือง จ.อุดรธานี	กปภ.ข. 7	3.942	-	3.942
♦ กปภ.สาขาอุดรธานี - บ้านหนองอีหลุง ต.เชียงยืน อ.เมือง จ.อุดรธานี	กปภ.ข. 7	2.158	-	2.158
♦ กปภ.สาขาหนองคาย - ซอยยิ่งสุข ต.กวนวัน - ซอยเมืองหมีใหญ่ 5 ต.เมืองหมี อ.เมือง จ.หนองคาย	กปภ.ข. 7	0.313	-	0.313
♦ กปภ.สาขาอุดรธานี - บ้านจำปา ม.7, บ้านโนนสะอาด ม.15 ต.หนองนาคำ อ.เมือง จ.อุดรธานี	กปภ.ข. 7	0.800	-	0.800
♦ กปภ.สาขาอุดรธานี - บ้านถ่อน ต.หนองนาคำ อ.เมือง จ.อุดรธานี	กปภ.ข. 7	0.320	-	0.320
♦ กปภ.สาขาหนองคาย - ชุมชนหนองกอมเกาะ - ซอยบ้านเหลาทอง ต.หนองกอมเกาะ อ.เมือง จ.หนองคาย	กปภ.ข. 7	0.823	-	0.823
♦ กปภ.สาขาสกลนคร - บ้านชะโนด ม.2 ต.ฮางโฮง อ.เมือง จ.สกลนคร	กปภ.ข. 7	0.640	-	0.640
♦ กปภ.สาขาสว่างแดนดิน (น.หนองหาน) - ทางหลวงหมายเลข 22 จากโรงงานปูน ถึงจุดต้นลอดหนองเม็ก อ.หนองหาน จ.อุดรธานี	กปภ.ข. 7	0.064	-	0.064
♦ กปภ.สาขาหนองคาย - ชุมชนจอมเสด็จ ม.11 ต.หาดคำ อ.เมือง จ.หนองคาย	กปภ.ข. 7	0.320	-	0.320
♦ กปภ.สาขาพังโคน - บ้านท่าลาด ต.ไฮหย่อง อ.พังโคน จ.สกลนคร	กปภ.ข. 7	0.400	-	0.400
♦ กปภ.สาขาหนองคาย - ถนนโยธาธิการ หนองคาย 2017 ชุมชนสวนอ้อย - ชุมชนหาดคำ ต.หาดคำ อ.เมือง จ.หนองคาย	กปภ.ข. 7	0.768	-	0.768
♦ กปภ.สาขาวังสะพุง - บ้านกกเกลี้ยง อ.วังสะพุง จ.เลย	กปภ.ข. 7	0.613	-	0.613
♦ กปภ.สาขากุมภวาปี - บ้านอนามย์ไทยเจริญ ม.13 บ้านสะอาดนามูล ม.10ต.ห้วยสามพาด อ.ประจักษ์ศิลปาคม จ.อุดรธานี	กปภ.ข. 7	1.280	-	1.280



ยุทธศาสตร์ที่ 5 ผลิตจ่ายน้ำให้เพียงพอ พร้อมทั้งควบคุมคุณภาพน้ำให้ได้มาตรฐาน

★ แผนงานที่ 5-5 วางท่อขยายเขตจ่ายน้ำ

➤ เงินกู้ (B/C &gt; 1.2)

รายละเอียด	หน่วยงาน รับผิดชอบ	หน่วย : ล้านบาท		
		วงเงินเต็มโครงการ		
		งบลงทุน	งบทำการ	รวม
♦ กปก.สาขาเชียงคาน - ถนนไปภูหงส์ ต.เชียงคาน อ.เชียงคาน จ.เลย	กปก.ข. 7	0.160	-	0.160
♦ กปก.สาขาสกลนคร - บ้านโคกสว่าง ม.2 ต.ธาตุนาเวง อ.เมือง จ.สกลนคร	กปก.ข. 7	0.672	-	0.672
♦ กปก.สาขาวังสะพุง - บ้านโพนงาม ม.3, ม.8 ต.ทรายขาว อ.วังสะพุง จ.เลย	กปก.ข. 7	0.739	-	0.739
♦ กปก.สาขากุมภวาปี - บ้านหนองศรีเจริญ ม.14 ต.พันดอน อ.กุมภวาปี จ.อุดรธานี	กปก.ข. 7	1.344	-	1.344
♦ กปก.สาขาบึงกาฬ - บ้านห้วยดอกไม้ ต.วิศิษฐ์ อ.เมือง จ.บึงกาฬ	กปก.ข. 7	1.830	-	1.830
รวมวางท่อขยายเขตจำหน่ายน้ำ 18 โครงการ	กปก.ข. 7	17.186	-	17.186



ยุทธศาสตร์ที่ 5 ผลิตจ่ายน้ำให้เพียงพอ พร้อมทั้งควบคุมคุณภาพน้ำให้ได้มาตรฐาน

★ แผนงานที่ 5-5 วางท่อขยายเขตจ่ายน้ำ

➤ เงินกู้ (B/C &gt; 1.2)

รายละเอียด	หน่วยงาน รับผิดชอบ	หน่วย : ล้านบาท		
		วงเงินเต็มโครงการ		รวม
		งบลงทุน	งบทำการ	
♦ กปภ.สาขาสุรินทร์ - ม.11 บ.ส้มป่อย, ม.21 บ.หนองบัว ต.ท่าสว่าง อ.เมือง จ.สุรินทร์	กปภ.ข. 8	0.960	-	0.960
♦ กปภ.สาขาสุรินทร์ - ม.2 บ.ตราด, ม.9 บ.ลำชี (คุ้มโคกไทยใหญ่), ม.10 บ.ตะเตียว ต.คอโคอ.เมือง จ.สุรินทร์	กปภ.ข. 8	2.184	-	2.184
รวมวางท่อขยายเขตจ่ายน้ำ 2 โครงการ	กปภ.ข. 8	3.144	-	3.144



## ยุทธศาสตร์ที่ 5 ผลิตจ่ายน้ำให้เพียงพอ พร้อมทั้งควบคุมคุณภาพน้ำให้ได้มาตรฐาน

## ★ แผนงานที่ 5-5 วางท่อขยายเขตจ่ายน้ำ

## ➤ เงินกู้ (B/C &gt; 1.2)

รายละเอียด	หน่วยงาน รับผิดชอบ	หน่วย : ล้านบาท		
		วงเงินเต็มโครงการ		
		งบลงทุน	งบทำการ	รวม
♦ กปภ.สาขาเกาะคา - บ้านสองแควใต้ หมู่ที่ 2 (ด้านขวาทาง) ต.นาแก้ว อ.เกาะคา จ. ลำปาง	กปภ.ช. 9	1.809	-	1.809
♦ กปภ.สาขาลำพูน - พื้นที่ ต.หนองตอง อ.หางดง จ.เชียงใหม่	กปภ.ช. 9	1.280	-	1.280
♦ กปภ.สาขาฝาง - บ้านสระนิคม ม.20 ต.เวียง อ.ฝาง จ.เชียงใหม่	กปภ.ช. 9	1.472	-	1.472
♦ กปภ.สาขาลำพูน - หมู่ที่ 3 ต.ป่าบง อ.สารภี จ.เชียงใหม่	กปภ.ช. 9	1.105	-	1.105
♦ กปภ.สาขาฝาง - บ้านแม่มาวซี้เหล็ก ม.1,3 ต.ม่อนปิ่น อ.ฝาง จ.เชียงใหม่	กปภ.ช. 9	1.120	-	1.120
♦ กปภ.สาขาแพร่ - ถนนพญาพล ต.โนนเวียง อ.เมือง จ.แพร่	กปภ.ช. 9	1.520	-	1.520
<b>รวมวางท่อขยายเขตจ่ายน้ำ 6 โครงการ</b>	<b>กปภ.ช. 9</b>	<b>8.306</b>	<b>-</b>	<b>8.306</b>





## ยุทธศาสตร์ที่ 5 ผลิตจ่ายน้ำให้เพียงพอ พร้อมทั้งควบคุมคุณภาพน้ำให้ได้มาตรฐาน

## ★ แผนงานที่ 5-5 วางท่อขยายเขตจ่ายน้ำ

## ➤ เงินกู้ (B/C &gt; 1.2)

หน่วย : ล้านบาท

รายละเอียด	หน่วยงาน รับผิดชอบ	วงเงินเต็มโครงการ		
		งบลงทุน	งบทำการ	รวม
♦ กปภ.สาขาพิจิตร (น.วังกรด) - ม.4 ต.ชะมั่ง อ.เมือง จ.พิจิตร	กปภ.ข.10	0.335	-	0.335
♦ กปภ.สาขาพิจิตร (น.วังกรด) - ม.9 ต.ชะมั่ง อ.เมือง จ.พิจิตร	กปภ.ข.10	0.422	-	0.422
♦ กปภ.สาขาพิจิตร (น.โคกสลด) - ม.8 ต.ไผ่ขวาง อ.เมือง จ.พิจิตร	กปภ.ข.10	0.523	-	0.523
♦ กปภ.สาขาสุโขทัย (น.กงไกรลาศ) - ซอย 5/3 ต.บ้านกร่าง อ.กงไกรลาศ จ.สุโขทัย	กปภ.ข.10	0.170	-	0.170
♦ กปภ.สาขาพิจิตร (น.โคกสลด) - ม.4 ต.ย่านยาว อ.เมือง จ.พิจิตร	กปภ.ข.10	0.501	-	0.501
♦ กปภ.สาขาพิษณุโลก(น.วังทอง) - ม.7 ต.วังทอง อ.วังทอง จ.พิษณุโลก	กปภ.ข.10	0.348	-	0.348
♦ กปภ.สาขาแม่สอด - ซ.ชายของเก่า ม.10ต.แม่ปะ อ.แม่สอด จ.ตาก	กปภ.ข.10	0.214	-	0.214
♦ กปภ.สาขาศรีสะเกษ - ซอย 3 ม.10 บ้านสารจิตรเหนือ ต.สารจิตร อ.ศรีสะเกษ จ.สุโขทัย	กปภ.ข.10	0.078	-	0.078
♦ กปภ.สาขาท่าตะโก - ม.1 บริเวณหน้า ทต.ท่าตะโก ถึงป้อม ปตท.ต.ท่าตะโก อ.ท่าตะโก จ. นครสวรรค์	กปภ.ข.10	1.335	-	1.335
♦ กปภ.สาขาทาก (น.วังเจ้า) - ม.2,3,4,5 ต.ประดาง อ.วังเจ้า จ.ตาก	กปภ.ข.10	4.823	-	4.823
♦ กปภ.สาขาพิจิตร (น.โคกสลด) - ม.7,4,3 ต.ไผ่ขวาง อ.เมือง จ.พิจิตร	กปภ.ข.10	1.666	-	1.666
♦ กปภ.สาขาพิจิตร (น.โคกสลด) - บ้านคลองโนน ม.5 ต.ย่านยาว อ.เมือง จ.พิจิตร	กปภ.ข.10	1.217	-	1.217
♦ กปภ.สาขานครสวรรค์ (น.บางม่วง - หนองเบน) - บ้านวัดยาง ม.3 ต.บ้านแก่ง อ.เมือง จ.นครสวรรค์	กปภ.ข.10	0.717	-	0.717
♦ กปภ.สาขาหนองไผ่ (น.บึงสามพัน) - ซอยจันทิพย์ต.ชัยสมอทอด อ.บึงสามพัน จ.เพชรบูรณ์	กปภ.ข.10	0.199	-	0.199



## ยุทธศาสตร์ที่ 5 ผลิตจ่ายน้ำให้เพียงพอ พร้อมทั้งควบคุมคุณภาพน้ำให้ได้มาตรฐาน

## ★ แผนงานที่ 5-5 วางท่อขยายเขตจ่ายน้ำ

## ➤ เงินกู้ (B/C &gt; 1.2)

หน่วย : ล้านบาท

รายละเอียด	หน่วยงาน รับผิดชอบ	วงเงินเต็มโครงการ		
		งบลงทุน	งบทำการ	รวม
♦ กปภ.สาขาชัยนาท (แม่ข่าย) - ม. 5 ต.เขาท่าพระ อ.เมือง จ. ชัยนาท	กปภ.ช.10	2.143	-	2.143
รวมวางท่อขยายเขตจ่ายน้ำ 15 โครงการ	กปภ.ช.10	14.691	-	14.691
รวมวางท่อขยายเขตทั้งหมด 143 โครงการ (เงินกู้)		261.572	-	261.572



## ยุทธศาสตร์ที่ 5 ผลิตจ่ายน้ำให้เพียงพอ พร้อมทั้งควบคุมคุณภาพน้ำให้ได้มาตรฐาน

## ★ แผนงานที่ 5-5 วางท่อขยายเขตจ่ายน้ำ

## ➤ กลุ่มภาค(งบจังหวัด)

หน่วย : ล้านบาท

รายละเอียด	หน่วยงาน รับผิดชอบ	วงเงินเต็มโครงการ		
		งบลงทุน	งบทำการ	รวม
♦ แผนงานบูรณาการ : เสริมสร้างความเข้มแข็งและยั่งยืนให้กับ เศรษฐกิจภายในประเทศ โครงการ : โครงการขนาดใหญ่การบริหารจัดการน้ำขนาดใหญ่ - โครงการก่อสร้างระบบสูบน้ำเพื่อแก้ไขปัญหาน้ำเค็ม อ.บางน้ำ เปรี้ยว อ.เมือง จ.ฉะเชิงเทรา ต.คลองหลวงแพ่ง อ.เมืองฉะเชิงเทรา จ.ฉะเชิงเทรา	กปภ.ช.1	200.000	-	200.000
โครงการ : โครงการส่งเสริมการค้าชายแดน - โครงการวางท่อขยายเขตจำหน่ายน้ำเพื่อรองรับเขตเศรษฐกิจพิเศษ ชายแดน ให้พื้นที่ ต.บ้านด่าน อ.อรัญประเทศ จ.สระแก้ว	กปภ.ช.1	30.0000	-	30.0000
รวม 2 โครงการ	กปภ.ช.1	230.0000	-	230.0000
โครงการ : โครงการพัฒนาและส่งเสริมการท่องเที่ยวเชิง ประวัติศาสตร์ วัฒนธรรม วิถีชีวิต และสันตนาการ - งานวางท่อส่งน้ำจากสถานีผลิตน้ำมายังสถานีจ่ายน้ำสามพระยา อ.หัวหิน จ.ประจวบคีรีขันธ์	กปภ.ช.3	234.0000	-	234.0000
- งานวางท่อขยายเขตจ่ายน้ำบริเวณพื้นที่ชุมชนเขาตะเกียบ อ.หัวหิน จ.ประจวบคีรีขันธ์	กปภ.ช.3	40.5000	-	40.5000
- งานวางท่อขยายเขตจ่ายน้ำบริเวณ ชุมชนสมอพงษ์และชุมชนบ้าน บ่อฝ้าย อ.หัวหิน จ.ประจวบคีรีขันธ์	กปภ.ช.3	21.6000	-	21.6000
รวม 3 โครงการ	กปภ.ช.3	296.1000	-	296.1000



## ยุทธศาสตร์ที่ 5 ผลิตจ่ายน้ำให้เพียงพอ พร้อมทั้งควบคุมคุณภาพน้ำให้ได้มาตรฐาน

## ★ แผนงานที่ 5-5 วางท่อขยายเขตจ่ายน้ำ

## ➤ กลุ่มภาค(งบจังหวัด)

หน่วย : ล้านบาท

รายละเอียด	หน่วยงาน รับผิดชอบ	วงเงินเต็มโครงการ		
		งบลงทุน	งบทำการ	รวม
◆ แผนงานบูรณาการ : เสริมสร้างความเข้มแข็งและยั่งยืนให้กับเศรษฐกิจภายในประเทศ				
โครงการ : โครงการพัฒนาเมืองศูนย์กลางของจังหวัด (เมืองน่าอยู่)				
- ซอยระนองเบเกอรี่ ม.5 ต.บางรี อ.เมือง จ.ระนอง	กปก.ข.4	0.0280	-	0.0280
- ซอยวิไอ ม.1 ต.บางรี อ.เมือง จ.ระนอง	กปก.ข.4	0.0180	-	0.0180
- ซอยวรรณวิเทศ ม.5 ต.บางรี อ.เมือง จ.ระนอง	กปก.ข.4	0.0610	-	0.0610
- ซอยเขาสิงห์ ม.3 ต.บางรี อ.เมือง จ.ระนอง	กปก.ข.4	0.8390	-	0.8390
- ถ.บ้านเขานางหงษ์-บ้านหินช้าง ต.ปากน้ำ อ.เมือง จ.ระนอง	กปก.ข.4	0.8300	-	0.8300
- ซอยสนามยิงปืน ม.1 ต.บางรี อ.เมือง จ.ระนอง	กปก.ข.4	0.2180	-	0.2180
- ซอยครุถาวร ต.บางนอน อ.เมือง จ.ระนอง	กปก.ข.4	0.2540	-	0.2540
- ซอยรุ่งเรือง ม.2 ต.บางรี อ.เมือง จ.ระนอง	กปก.ข.4	1.2540	-	1.2540
- หน้าศูนย์ราชการระนอง ต.บางรี อ.เมือง จ.ระนอง	กปก.ข.4	2.9260	-	2.9260
- ตรงข้ามแลคตาซอย – สามแยกบางบอนใน ถ.เพชรเกษม ม.1 ต.บางนอน อ.เมือง จ.ระนอง	กปก.ข.4	1.4850	-	1.4850
- หน้าบ้านเลขที่ 32/19 หมู่ 8 ต.เวียงสระ อ.เวียงสระ ถึงเขตเทศบาล ต.เขานิพันธ์ ต.เขานิพันธ์ อ.เวียงสระ จ.สุราษฎร์ธานี	กปก.ข.4	1.9640	-	1.9640
- ถนนโรงพยาบาลบ้านดอน ต.บ่อผุด อ.เกาะสมุย จ.สุราษฎร์ธานี	กปก.ข.4	5.9471	-	5.9471
- ถนนทางหลวงหมายเลข 4171 บ้านเชิงมนต์ – มัดหลัง ต.บ่อผุด อ.เกาะสมุย จ.สุราษฎร์ธานี	กปก.ข.4	2.5250	-	2.5250
- ถนนอนามัยตลิ่งงาม – เซเว่นบ้านพังกา หมู่ 4 ต.ตลิ่งงาม อ.เกาะสมุย จ.สุราษฎร์ธานี	กปก.ข.4	3.0107	-	3.0107
- ถนนทางหลวงหมายเลข 4170 บ้านบางเก่า – เขาเลย์ ต.มะเร็ต อ.เกาะสมุย จ.สุราษฎร์ธานี	กปก.ข.4	1.1400	-	1.1400
- ถนนทางหลวงหมายเลข 4170 ปากซอยสันติสุข 2 – ร้านอาหารหม้อดิน หมู่ 4 ต.ตลิ่งงาม อ.เกาะสมุย จ.สุราษฎร์ธานี	กปก.ข.4	0.9690	-	0.9690
- ถนนพังกา สายเซเว่นบ้านพังกา – บ.พิเคทัวร์ หมู่ 4 ต.ตลิ่งงาม อ.เกาะสมุย จ.สุราษฎร์ธานี	กปก.ข.4	0.7353	-	0.7353
- ถนนทางหลวงหมายเลข 4170 สามแยกท่าเรือราชา หมู่ 3 ต.ตลิ่งงาม อ.เกาะสมุย จ.สุราษฎร์ธานี	กปก.ข.4	1.7670	-	1.7670
- ถนนท้องทราย ต.บ่อผุด อ.เกาะสมุย จ.สุราษฎร์ธานี	กปก.ข.4	2.5250	-	2.5250
- ถนนหลังวัดละไม ต.มะเร็ต อ.เกาะสมุย จ.สุราษฎร์ธานี	กปก.ข.4	2.6260	-	2.6260
- ถนนบ่อนไก่ ซอยใจปลื้ม ต.บ่อผุด อ.เกาะสมุย จ.สุราษฎร์ธานี	กปก.ข.4	0.1995	-	0.1995



## ยุทธศาสตร์ที่ 5 ผลิตจ่ายน้ำให้เพียงพอ พร้อมทั้งควบคุมคุณภาพน้ำให้ได้มาตรฐาน

## ★ แผนงานที่ 5-5 วางท่อขยายเขตจ่ายน้ำ

## ➤ กลุ่มภาค(งบจังหวัด)

รายละเอียด	หน่วยงาน รับผิดชอบ	หน่วย : ล้านบาท		
		วงเงินเต็มโครงการ		
		งบลงทุน	งบทำการ	รวม
- ถนนสายโรงเรียนวัดสว่าง ซอยคำแก้ว ต.บ่อผุด อ.เกาะสมุย จ.สุราษฎร์ธานี	กปก.ข.4	0.2280	-	0.2280
- ถนนสายเขาคีรี หมู่ 3 ต.ตลิ่งงาม อ.เกาะสมุย จ.สุราษฎร์ธานี	กปก.ข.4	1.0260	-	1.0260
- ถนนหาดละไม 2 หมู่ 3 ต.มะเร็ต อ.เกาะสมุย จ.สุราษฎร์ธานี	กปก.ข.4	0.8550	-	0.8550
- ถนนสวนทุเรียน – บางเก่า ซอยวัดเขาขวาง ต.หน้าเมือง อ.เกาะสมุย จ.สุราษฎร์ธานี	กปก.ข.4	0.4960	-	0.4960
- ถนนโคกกรวด ซอยโคกกรวด หมู่ 3 ต.ตลิ่งงาม อ.เกาะสมุย จ.สุราษฎร์ธานี	กปก.ข.4	0.5580	-	0.5580
- ถนนรอบเกาะ หน้าตำรงค์ทาว-อ่างทอง ซอย 9 ต.อ่างทอง อ.เกาะสมุย จ.สุราษฎร์ธานี	กปก.ข.4	1.0320	-	1.0320
- ถนนรอบเกาะ ซอยตาพลับ หมู่ 1 ต.บ่อผุด อ.เกาะสมุย จ.สุราษฎร์ธานี	กปก.ข.4	0.5700	-	0.5700
- เกาะหมากน้อย ต.เกาะปันหยี่ อ.เมือง จ.พังงา	กปก.ข.4	70.0000	-	70.0000
<b>รวม 29 โครงการ</b>	<b>กปก.ข.4</b>	<b>106.0866</b>	<b>-</b>	<b>106.0866</b>
<b>โครงการ : โครงการพัฒนาเมืองน่าอยู่</b>				
- โครงการก่อสร้างถังเก็บน้ำสะอาด คสล. บนดินขนาด 500 ลบ.ม. บริเวณโรงเรียนยะหาศิริยานุกูล ถนนยะหา-ตาชี ต.ยะหา อ.ยะหา จ.ยะลา	กปก.ข.5	6.3450	-	6.3450
- ถนนบายพาส ต.โกตาบารู อ.รามัน จ.ยะลา	กปก.ข.5	1.3144	-	1.3144
- ถนนตาดิกา หมู่ที่ 2 ต.ยะหา อ.ยะหา จ.ยะลา	กปก.ข.5	1.1906	-	1.1906
- บ้านสิมาบุโล๊ะ ต.บาโงซิแฉ อ.ยะหา จ.ยะลา	กปก.ข.5	13.9500	-	13.9500
- ชุมชนบ้าน กม.4 และ กม.7 ต.ตาเนาะแมเราะ อ.เบตง จ.ยะลา	กปก.ข.5	30.0000	-	30.0000
- หมู่ที่ 6, หมู่ที่ 8 ต.ยะรม อ.เบตง จ.ยะลา	กปก.ข.5	20.0000	-	20.0000
<b>รวม 6 โครงการ</b>	<b>กปก.ข.5</b>	<b>72.8000</b>	<b>-</b>	<b>72.8000</b>
<b>โครงการ : โครงการพัฒนาภาคอุตสาหกรรมการค้าการลงทุนภาคเหนือ</b>				
- ถนนบ้านแม่ปะ หมู่ที่ 2 ต.แม่ปะ อ.แม่สอด จ.ตาก	กปก.ข.10	8.4110	-	8.4110
- ถนนแม่สอด-ค้ำภิบาล ต.แม่สอด อ.แม่สอด จ.ตาก	กปก.ข.10	4.0000	-	4.0000
- สายรอบถนนหน้าที่ว่าการอ.แม่สอด ต.แม่สอด อ.แม่สอด จ.ตาก	กปก.ข.10	0.9810	-	0.9810
- ซอยประชาธิปไตย ต.แม่สอด อ.แม่สอด จ.ตาก	กปก.ข.10	0.8020	-	0.8020
- ถนนแม่ระมาด – บ้านแม่จะเร-บ้านทุ่งหลวง ต.แม่ระมาด อ.แม่ระมาด จ.ตาก	กปก.ข.10	113.3900	-	113.3900



ยุทธศาสตร์ที่ 5 ผลิตจ่ายน้ำให้เพียงพอ พร้อมทั้งควบคุมคุณภาพน้ำให้ได้มาตรฐาน  
 \* แผนงานที่ 5-5 วางท่อขยายเขตจ่ายน้ำ  
 > กลุ่มภาค(งบจังหวัด)

รายละเอียด	หน่วยงาน รับผิดชอบ	หน่วย : ล้านบาท		
		วงเงินเต็มโครงการ		รวม
		งบลงทุน	งบทำการ	
โครงการ : โครงการพัฒนาภาคอุตสาหกรรมการค้าการลงทุน				
ภาคเหนือ				
- ถนนตัดใหม่สายง-จ ต.ท่าสายลวด อ.แม่สอด จ.ตาก	กปภ.ข.10	63.3360	-	63.3360
- ถนนสาย ค.2-1,ค.2-2 ต.ท่าสายลวด อ.แม่สอด จ.ตาก	กปภ.ข.10	72.800	-	72.800
- ถนนพบพระ-วาเลย์ ต.พบพระ อ.พบพระ จ.ตาก	กปภ.ข.10	24.7000	-	24.7000
- ถนนบ้านห้วยกะโหลก ม.4 ต.แม่ปะ อ.แม่สอด	กปภ.ข.10	16.9000	-	16.9000
รวม 9 โครงการ	กปภ.ข.10	305.3200	-	305.3200
รวมทั้งหมด 49 โครงการ		1,010.3066	-	1,010.3066



## ยุทธศาสตร์ที่ 5

ผลิตจ่ายน้ำให้เพียงพอ พร้อมทั้งควบคุมคุณภาพน้ำให้ได้มาตรฐาน

\* แผนงานที่ 5-6 ปรับปรุงกระบวนการวางแผน ออกแบบ และก่อสร้างระบบประปา

➤ กลุ่มภาค (งบจังหวัด)

รายละเอียด	หน่วยงาน รับผิดชอบ	หน่วย : ล้านบาท		
		วงเงินเต็มโครงการ งบลงทุน	งบทำการ	รวม
<b>แผนงานบูรณาการ : เสริมสร้างความเข้มแข็งและยั่งยืนให้กับเศรษฐกิจภายในประเทศ</b> <b>โครงการ : โครงการขนาดใหญ่การบริหารจัดการน้ำขนาดใหญ่</b> <b>กิจกรรม : ค่าก่อสร้างระบบประปาและอาคาร</b>				
- โครงการก่อสร้างระบบประปาและโครงข่ายจ่ายน้ำประปาเพื่อรองรับศูนย์อุตสาหกรรมยานยนต์ อ.สนามชัยเขต - ท่าตะเกียบ ต.ลาดกระทิง อ.สนามชัยเขต จ.ฉะเชิงเทรา	กปก.ข.1	198.0000	-	198.0000
- โครงการก่อสร้างสถานีจ่ายน้ำและวางท่อจ่ายน้ำประปาเพื่อชุมชนพื้นที่ ต.ท่าถ่าน อ.พนมสารคาม จ.ฉะเชิงเทรา	กปก.ข.1	61.3800	-	61.3800
- โครงการก่อสร้างระบบสูบน้ำคลองพานรองรับการแก้ไขปัญหาน้ำเค็ม ต.บางนาง อ.พานทอง จ.ชลบุรี	กปก.ข.1	118.8000	-	118.8000
- โครงการก่อสร้างระบบสูบน้ำคลองพระองค์ไชยานุชิตรองรับระบบประปาแก้ไขปัญหาน้ำเค็ม ต.เป็ริง อ.บางบ่อ จ.สมุทรปราการ	กปก.ข.1	178.2000	-	178.2000
<b>รวม 4 โครงการ</b>		<b>556.3800</b>	<b>-</b>	<b>556.3800</b>
<b>โครงการ : โครงการพัฒนาสังคมและยกระดับความเป็นอยู่ของประชาชน</b> <b>กิจกรรม : ค่าก่อสร้างระบบประปาและอาคาร</b>				
- โครงการก่อสร้างถังน้ำใสและวางท่อขยายเขตจำหน่ายน้ำเพื่อเสริมสร้างคุณภาพชีวิตชุมชน ให้พื้นที่ ต.ท่าตูม อ.ศรีมหาโพธิ จ.ปราจีนบุรี	กปก.ข.1	69.3000	-	69.3000
<b>รวม 1 โครงการ</b>		<b>69.3000</b>	<b>-</b>	<b>69.3000</b>
<b>รวม กปก.ข.1 จำนวน 5 โครงการ</b>		<b>625.6800</b>	<b>-</b>	<b>625.6800</b>
<b>กิจกรรม : ค่าจ้างที่ปรึกษา</b>				
- โครงการศึกษาความเหมาะสมและออกแบบพัฒนาระบบประปารองรับพื้นที่เศรษฐกิจและการท่องเที่ยวเกาะช้าง อ.เกาะช้าง จ.ตราด	ฝผค. (กผค.2)	24.7500	-	24.7500
<b>รวม 1 โครงการ</b>		<b>24.7500</b>	<b>-</b>	<b>24.7500</b>
<b>โครงการ : โครงการพัฒนาสังคมและยกระดับความเป็นอยู่ของประชาชน</b>				
- วางท่อเสริมแรงดันจากวัดชัยสิทธิवास-แยกปทุมวิไล อ.เมือง จ.ปทุมธานี	กปก.ข.2	133.6500	-	133.6500
<b>รวม กปก.ข.2 จำนวน 1 โครงการ</b>		<b>133.6500</b>	<b>-</b>	<b>133.6500</b>



## ยุทธศาสตร์ที่ 5

ผลิตจ่ายน้ำให้เพียงพอ พร้อมทั้งควบคุมคุณภาพน้ำให้ได้มาตรฐาน

★ แผนงานที่ 5-6 ปรับปรุงกระบวนการวางแผน ออกแบบ และก่อสร้างระบบประปา

➤ กลุ่มภาค (งบจังหวัด)

รายละเอียด	หน่วยงาน รับผิดชอบ	หน่วย : ล้านบาท		
		วงเงินเต็มโครงการ		รวม
		งบลงทุน	งบทำการ	
โครงการ : โครงการพัฒนาและส่งเสริมการท่องเที่ยวเชิงประวัติศาสตร์ วัฒนธรรม วิถีชีวิต และันทนาการ				
กิจกรรม : ค่าก่อสร้างระบบประปาและอาคาร				
- งานก่อสร้างระบบผลิตน้ำขนาด 500 ลบ.ม./ชม. พร้อมปรับปรุงโรงสูบน้ำแรงต่ำและก่อสร้างถังน้ำใสขนาด 10,000 ลบ.ม. สถานีผลิตน้ำเขาเสวยราชย์ อ.หัวหิน จ.ประจวบคีรีขันธ์	กปก.ข.3	231.6600	-	231.6600
- โครงการก่อสร้างโรงกรองน้ำขนาด 300 ลบ.ม./ชม. ถังน้ำใส 1,000 ลบ.ม. และหอถังสูงขนาด 300 ลบ.ม. สถานีจ่ายน้ำห้วยมงคล อ.หัวหิน จ.ประจวบคีรีขันธ์	กปก.ข.3	77.2853	-	77.2853
รวม กปก.ข. 3 จำนวน 2 โครงการ		308.9453	-	308.9453
โครงการ : โครงการยกระดับการท่องเที่ยวทางธรรมชาติครบวงจร				
- ก่อสร้างปรับปรุงระบบประปาและอาคารพระตำหนักภูพานราชนิเวศน์ ต.ห้วยยาง อ.เมืองสกลนคร จ.สกลนคร	กปก.ข.7	7.4884	-	7.4884
รวม กปก.ข.7 จำนวน 1 โครงการ		7.4884	-	7.4884
รวมทั้งหมด 10 โครงการ		1,100.5137	-	1,100.5137



## ยุทธศาสตร์ที่ 5

ผลิตจ่ายน้ำให้เพียงพอ พร้อมทั้งควบคุมคุณภาพน้ำให้ได้มาตรฐาน

★ แผนงานที่ 5-7 การบริหารความต่อเนื่องทางธุรกิจ [Business Continuity Management : BCM]

รายละเอียด	หน่วยงาน รับผิดชอบ	หน่วย : ล้านบาท		
		วงเงินเต็มโครงการ		รวม
		งบลงทุน	งบทำการ	
♦ โครงการอบรม/สัมมนาระบบการบริหารความต่อเนื่องทางธุรกิจ	ฝปส.	-	0.292	0.292
รวม		-	0.292	0.292



- ยุทธศาสตร์ที่ 6 บริหารจัดการลดน้ำสูญเสียอย่างเป็นระบบ
- ★ แผนงานที่ 6-1 การจัดการน้ำสูญเสียเชิงกายภาพ [DMA และปรับปรุงเส้นท่อ]
    - 6-1-1 ติดตั้งอุปกรณ์และระบบ DMA

-ไม่ได้รับการจัดสรรงบประมาณ-



- ยุทธศาสตร์ที่ 6 บริหารจัดการลดน้ำสูญเสียอย่างเป็นระบบ
- ★ แผนงานที่ 6-1 การจัดการน้ำสูญเสียเชิงกายภาพ [DMA และปรับปรุงเส้นท่อ]
    - 6-1-2 ปรับปรุงเส้นท่อที่ชำรุดและเสื่อมสภาพ(งบกลุ่มภาค)

รายละเอียด	หน่วยงาน รับผิดชอบ	หน่วย : ล้านบาท		
		วงเงินเต็มโครงการ		
		งบลงทุน	งบทำการ	รวม
โครงการใหม่ (อุดหนุน 100 %)				
<b>กิจกรรม : ค่าก่อสร้างระบบประปาและอาคาร</b>				
- งานปรับปรุงเส้นท่อ GRP จากสถานีผลิตน้ำคลอง 13 ถึงวัดพิชิต พิทยาราม ต.บึงน้ำรักษ์ อ.ธัญบุรี จ.ปทุมธานี	กปก.ข.2	102.0640	-	102.0640
<b>รวม กปก.ข. 2 จำนวน 1 โครงการ</b>		<b>102.0640</b>	<b>-</b>	<b>102.0640</b>
โครงการใหม่ (เงินอุดหนุน 75 : เงินกู้ 25)				
- โครงการปรับปรุงท่อส่งน้ำ ถนนลพบุรีราเมศวร์ จาก คลอง ร.1 ถึง กม. 5+650 ต.คลองแห อ.หาดใหญ่ จ.สงขลา	กปก.ข.5	227.8822	-	227.8822
<b>รวม กปก.ข.5 จำนวน 1 โครงการ</b>		<b>227.8822</b>	<b>-</b>	<b>227.8822</b>

- ★ แผนงานที่ 6-1 การจัดการน้ำสูญเสียเชิงกายภาพ [DMA และปรับปรุงเส้นท่อ]
  - 6-1-2 ปรับปรุงเส้นท่อที่ชำรุดและเสื่อมสภาพ(เงินอุดหนุน)

รายละเอียด	หน่วยงาน รับผิดชอบ	หน่วย : ล้านบาท		
		วงเงินเต็มโครงการ		
		งบลงทุน	งบทำการ	รวม
- กปก.สาขาสุโขทัย (แม่ข่าย-น.ทุ่งหลวง-น.บ้านด่านลานหอย) อ.เมือง-คีรีมาศ-บ้านด่านลานหอย จ.สุโขทัย	กปก.ข.10	29.3910	-	29.3910
- กปก.สาขาบ้านตาก (แม่ข่าย-น.บ้านตาก) อ.เมือง-บ้านตาก จ.ตาก	กปก.ข.10	38.8480	-	38.8480
<b>รวม กปก.ข. 10 จำนวน 2 โครงการ</b>		<b>68.239</b>	<b>-</b>	<b>68.239</b>





## ยุทธศาสตร์ที่ 6 บริหารจัดการลดน้ำสูญเสียอย่างเป็นระบบ

## ★ แผนงานที่ 6-1 การจัดการน้ำสูญเสียเชิงกายภาพ [DMA และปรับปรุงเส้นท่อ]

## ➤ 6-1-3 จ้างบริหารจัดการน้ำสูญเสีย (จ้างบริหารจัดการ)

หน่วย : ล้านบาท

รายละเอียด	หน่วยงาน รับผิดชอบ	วงเงินเต็มโครงการ		
		งบลงทุน	งบทำการ	รวม
♦ จ้างบริหารจัดการ	กปภ.ข.1-10	-	159.482	159.482
รวม 1 โครงการ		-	159.482	159.482

## ★ แผนงานที่ 6-1 การจัดการน้ำสูญเสียเชิงกายภาพ [DMA และปรับปรุงเส้นท่อ]

## ➤ 6-1-3 จ้างบริหารจัดการน้ำสูญเสีย (กปภ.ดำเนินการเอง)

หน่วย : ล้านบาท

รายละเอียด	หน่วยงาน รับผิดชอบ	วงเงินเต็มโครงการ		
		งบลงทุน	งบทำการ	รวม
♦ กปภ.ดำเนินการเอง	กปภ.ข.1-10	-	100.000	100.000
รวม 1 โครงการ		-	100.000	100.000



## ยุทธศาสตร์ที่ 6 บริหารจัดการน้ำสูญเสียอย่างเป็นระบบ

## \*แผนงานที่ 6-2 การจัดการน้ำสูญเสียเชิงพาณิชย์ [มาตรวัดน้ำ]

## ➤6-2-1 มาตรผู้ใช้ น้ำ (เปลี่ยนมาตรวัดน้ำที่มีอายุเกิน 10 ปี)

หน่วย : ล้านบาท

รายละเอียด	หน่วยงาน รับผิดชอบ	วงเงินเต็มโครงการ		
		งบลงทุน	งบทำการ	รวม
♦ กปภ.สาขาศรีราชา - เปลี่ยนมาตรวัดน้ำขนาด 1/2" จำนวน 2,500 เครื่อง	กปภ.ข.1	-	0.387	0.387
♦ กปภ.สาขาแหลมฉบัง - เปลี่ยนมาตรวัดน้ำขนาด 1/2" จำนวน 3,500 เครื่อง	กปภ.ข.1	-	0.541	0.541
♦ กปภ.สาขาบางคล้า - เปลี่ยนมาตรวัดน้ำขนาด 1/2" จำนวน 1,000 เครื่อง	กปภ.ข.1	-	0.155	0.155
♦ กปภ.สาขาระยอง - เปลี่ยนมาตรวัดน้ำขนาด 1/2" จำนวน 10,000 เครื่อง	กปภ.ข.1	-	1.547	1.547
♦ กปภ.สาขาบ้านฉาง - เปลี่ยนมาตรวัดน้ำขนาด 1/2" จำนวน 2,500 เครื่อง	กปภ.ข.1	-	0.387	0.387
♦ กปภ.สาขาจันทบุรี - เปลี่ยนมาตรวัดน้ำขนาด 1/2" จำนวน 3,500 เครื่อง	กปภ.ข.1	-	0.541	0.541
♦ กปภ.สาขาชลบุรี - เปลี่ยนมาตรวัดน้ำขนาด 1/2" จำนวน 800เครื่อง	กปภ.ข.1	-	0.124	0.124
♦ กปภ.สาขาทราด - เปลี่ยนมาตรวัดน้ำขนาด 1/2" จำนวน 800เครื่อง	กปภ.ข.1	-	0.124	0.124
♦ กปภ.สาขาสระแก้ว - เปลี่ยนมาตรวัดน้ำขนาด 1/2" จำนวน 900 เครื่อง	กปภ.ข.1	-	0.139	0.139
รวม 9 โครงการ	กปภ.ข.1	-	3.945	3.945
♦ กปภ.เขต 2	กปภ.ข.2	-	3.104	3.104
รวม	กปภ.ข.2	-	3.104	3.104



## ยุทธศาสตร์ที่ 6

## บริหารจัดการลดน้ำสูญเสียอย่างเป็นระบบ

## ★แผนงานที่ 6-2 การจัดการน้ำสูญเสียเชิงพาณิชย์ [มาตรวัดน้ำ]

## ➤6-2-1 มาตรผู้ใช้ น้ำ (เปลี่ยนมาตรวัดน้ำที่มีอายุเกิน 10 ปี)

หน่วย : ล้านบาท

รายละเอียด	หน่วยงาน รับผิดชอบ	วงเงินเต็มโครงการ		
		งบลงทุน	งบทำการ	รวม
♦ กปภ.สาขาสงขลา - เปลี่ยนมาตรวัดน้ำขนาด 1/2" จำนวน 5,000เครื่อง	กปภ.ข.5	-	1.430	1.430
♦ กปภ.สาขาหาดใหญ่(พ) - เปลี่ยนมาตรวัดน้ำขนาด 1/2" จำนวน 5,000 เครื่อง	กปภ.ข.5	-	1.430	1.430
<b>รวม 2 โครงการ</b>	<b>กปภ.ข.5</b>	<b>-</b>	<b>2.860</b>	<b>2.860</b>
♦ กปภ.สาขากุมภวาปี - เปลี่ยนมาตรวัดน้ำขนาด 1/2" จำนวน 500เครื่อง	กปภ.ข.7	-	0.143	0.143
♦ กปภ.สาขาบ้านฝ้อ - เปลี่ยนมาตรวัดน้ำขนาด 1/2" จำนวน 500 เครื่อง	กปภ.ข.7	-	0.143	0.143
♦ กปภ.สาขาบ้านดุง - เปลี่ยนมาตรวัดน้ำขนาด 1/2" จำนวน 500เครื่อง	กปภ.ข.7	-	0.143	0.143
♦ กปภ.สาขาหนองบัวลำภู - เปลี่ยนมาตรวัดน้ำขนาด 1/2" จำนวน 600เครื่อง	กปภ.ข.7	-	0.172	0.172
♦ กปภ.สาขาเลย - เปลี่ยนมาตรวัดน้ำขนาด 1/2" จำนวน 700เครื่อง	กปภ.ข.7	-	0.200	0.200
♦ กปภ.สาขาเขียงคาน - เปลี่ยนมาตรวัดน้ำขนาด 1/2" จำนวน 500 เครื่อง	กปภ.ข.7	-	0.143	0.143
♦ กปภ.สาขาด่านซ้าย - เปลี่ยนมาตรวัดน้ำขนาด 1/2" จำนวน 300เครื่อง	กปภ.ข.7	-	0.086	0.086
♦ กปภ.สาขาวังสะพุง - เปลี่ยนมาตรวัดน้ำขนาด 1/2" จำนวน 800เครื่อง	กปภ.ข.7	-	0.143	0.143
♦ กปภ.สาขาหนองคาย - เปลี่ยนมาตรวัดน้ำขนาด 1/2" จำนวน 700 เครื่อง	กปภ.ข.7	-	0.200	0.200
♦ กปภ.สาขาบึงกาฬ - เปลี่ยนมาตรวัดน้ำขนาด 1/2" จำนวน 500เครื่อง	กปภ.ข.7	-	0.143	0.143
♦ กปภ.สาขาศรีเชียงใหม่ - เปลี่ยนมาตรวัดน้ำขนาด 1/2" จำนวน 300 เครื่อง	กปภ.ข.7	-	0.086	0.086



## ยุทธศาสตร์ที่ 6 บริหารจัดการน้ำสูญเสียอย่างเป็นระบบ

## ★แผนงานที่ 6-2 การจัดการน้ำสูญเสียเชิงพาณิชย์ [มาตรวัดน้ำ]

## ➤6-2-1 มาตรฐานผู้ใช้น้ำ (เปลี่ยนมาตรวัดน้ำที่มีอายุเกิน 10 ปี)

หน่วย : ล้านบาท

รายละเอียด	หน่วยงาน รับผิดชอบ	วงเงินเต็มโครงการ		
		งบลงทุน	งบทำการ	รวม
♦ กปภ.สาขาโพ้นพิสัย - เปลี่ยนมาตรวัดน้ำขนาด 1/2” จำนวน 500 เครื่อง	กปภ.ข.7	-	0.143	0.143
♦ กปภ.สาขาสกลนคร - เปลี่ยนมาตรวัดน้ำขนาด 1/2” จำนวน 700เครื่อง	กปภ.ข.7	-	0.200	0.200
♦ กปภ.สาขาสว่างแดนดิน - เปลี่ยนมาตรวัดน้ำขนาด 1/2” จำนวน 500 เครื่อง	กปภ.ข.7	-	0.143	0.143
♦ กปภ.สาขาพังโคน - เปลี่ยนมาตรวัดน้ำขนาด 1/2” จำนวน 500เครื่อง	กปภ.ข.7	-	0.143	0.143
♦ กปภ.สาขานครพนม - เปลี่ยนมาตรวัดน้ำขนาด 1/2” จำนวน 600เครื่อง	กปภ.ข.7	-	0.172	0.172
♦ กปภ.สาขาธาตุพนม - เปลี่ยนมาตรวัดน้ำขนาด 1/2” จำนวน 500เครื่อง	กปภ.ข.7	-	0.143	0.143
♦ กปภ.สาขาบ้านแพง - เปลี่ยนมาตรวัดน้ำขนาด 1/2” จำนวน 500 เครื่อง	กปภ.ข.7	-	0.143	0.143
♦ กปภ.สาขาศรีสงคราม - เปลี่ยนมาตรวัดน้ำขนาด 1/2” จำนวน 600เครื่อง	กปภ.ข.7	-	0.172	0.172
<b>รวม 19 โครงการ</b>	<b>กปภ.ข.7</b>	<b>-</b>	<b>2.861</b>	<b>2.861</b>



## ยุทธศาสตร์ที่ 6 บริหารจัดการลดน้ำสูญเสียอย่างเป็นระบบ

## ★แผนงานที่ 6-2 การจัดการน้ำสูญเสียเชิงพาณิชย์ [มาตรวัดน้ำ]

## ➤6-2-1 มาตรผู้ใช้น้ำ (เปลี่ยนมาตรวัดน้ำที่มีอายุเกิน 10 ปี)

หน่วย : ล้านบาท

รายละเอียด	หน่วยงาน รับผิดชอบ	วงเงินเต็มโครงการ		
		งบลงทุน	งบทำการ	รวม
♦ กปภ.สาขานครสวรรค์ - งานเปลี่ยนมาตรวัดน้ำ ขนาด Ø 1/2 นิ้ว จำนวน 500 เครื่อง	กปภ.ข.10	-	0.241	0.241
♦ กปภ.สาขาท่าตะโก - งานเปลี่ยนมาตรวัดน้ำ ขนาด Ø 1/2 นิ้ว จำนวน 600 เครื่อง	กปภ.ข.10	-	0.289	0.289
♦ กปภ.สาขาลาดยาว - งานเปลี่ยนมาตรวัดน้ำ ขนาด Ø 1/2 นิ้ว จำนวน 400 เครื่อง	กปภ.ข.10	-	0.193	0.193
♦ กปภ.สาขาพยุหะคีรี - งานเปลี่ยนมาตรวัดน้ำ ขนาด Ø 1/2 นิ้ว จำนวน 500 เครื่อง	กปภ.ข.10	-	0.241	0.241
♦ กปภ.สาขาชัยนาท - งานเปลี่ยนมาตรวัดน้ำ ขนาด Ø 1/2 นิ้ว จำนวน 600 เครื่อง	กปภ.ข.10	-	0.289	0.289
♦ กปภ.สาขาอุทัยธานี - งานเปลี่ยนมาตรวัดน้ำ ขนาด Ø 1/2 นิ้ว จำนวน 450 เครื่อง	กปภ.ข.10	-	0.217	0.217
♦ กปภ.สาขากำแพงเพชร - งานเปลี่ยนมาตรวัดน้ำ ขนาด Ø 1/2 นิ้ว จำนวน 1,230 เครื่อง	กปภ.ข.10	-	0.593	0.593
♦ กปภ.สาขาขามเฒ่า - งานเปลี่ยนมาตรวัดน้ำ ขนาด Ø 1/2 นิ้ว จำนวน 350 เครื่อง	กปภ.ข.10	-	0.169	0.169
♦ กปภ.สาขาตาก - งานเปลี่ยนมาตรวัดน้ำ ขนาด Ø 1/2 นิ้ว จำนวน 1,200เครื่อง	กปภ.ข.10	-	0.579	0.579
♦ กปภ.สาขาแม่สอด - งานเปลี่ยนมาตรวัดน้ำ ขนาด Ø 1/2 นิ้ว จำนวน 900 เครื่อง	กปภ.ข.10	-	0.434	0.434
♦ กปภ.สาขาสุโขทัย - งานเปลี่ยนมาตรวัดน้ำ ขนาด Ø 1/2 นิ้ว จำนวน 1,200 เครื่อง	กปภ.ข.10	-	0.579	0.579
♦ กปภ.สาขาทุ่งเสลี่ยม - งานเปลี่ยนมาตรวัดน้ำ ขนาด Ø 1/2 นิ้ว จำนวน 150 เครื่อง	กปภ.ข.10	-	0.072	0.072
♦ กปภ.สาขาศรีสำโรง - งานเปลี่ยนมาตรวัดน้ำ ขนาด Ø 1/2 นิ้ว จำนวน 160 เครื่อง	กปภ.ข.10	-	0.077	0.077
♦ กปภ.สาขาสวรรคโลก - งานเปลี่ยนมาตรวัดน้ำ ขนาด Ø 1/2 นิ้ว จำนวน 400 เครื่อง	กปภ.ข.10	-	0.193	0.193



## ยุทธศาสตร์ที่ 6 บริหารจัดการลดน้ำสูญเสียอย่างเป็นระบบ

## ★แผนงานที่ 6-2 การจัดการน้ำสูญเสียเชิงพาณิชย์ [มาตรวัดน้ำ]

## ➤6-2-1 มาตรฐานผู้ใช้น้ำ (เปลี่ยนมาตรวัดน้ำที่มีอายุเกิน 10 ปี)

หน่วย : ล้านบาท

รายละเอียด	หน่วยงาน รับผิดชอบ	วงเงินเต็มโครงการ		
		งบลงทุน	งบทำการ	รวม
♦ กปก.สาขาศรีสะเกษ - งานเปลี่ยนมาตรวัดน้ำ ขนาด Ø 1/2 นิ้ว จำนวน 400 เครื่อง	กปก.ข.10	-	0.193	0.193
♦ กปก.สาขาอุดรดิตถ์ - งานเปลี่ยนมาตรวัดน้ำ ขนาด Ø 1/2 นิ้ว จำนวน 150เครื่อง	กปก.ข.10	-	0.072	0.072
♦ กปก.สาขาพิษณุโลก - งานเปลี่ยนมาตรวัดน้ำ ขนาด Ø 1/2 นิ้ว จำนวน 1,210 เครื่อง	กปก.ข.10	-	0.583	0.583
♦ กปก.สาขานครไทย - งานเปลี่ยนมาตรวัดน้ำ ขนาด Ø 1/2 นิ้ว จำนวน 300 เครื่อง	กปก.ข.10	-	0.144	0.144
♦ กปก.สาขาพิจิตร - งานเปลี่ยนมาตรวัดน้ำ ขนาด Ø 1/2 นิ้ว จำนวน 1,220เครื่อง	กปก.ข.10	-	0.588	0.588
♦ กปก.สาขาบางมูลนาก - งานเปลี่ยนมาตรวัดน้ำ ขนาด Ø 1/2 นิ้ว จำนวน 300 เครื่อง	กปก.ข.10	-	0.144	0.144
♦ กปก.สาขาตะพานหิน - งานเปลี่ยนมาตรวัดน้ำ ขนาด Ø 1/2 นิ้ว จำนวน 500เครื่อง	กปก.ข.10	-	0.241	0.241
♦ กปก.สาขาเพชรบูรณ์ - งานเปลี่ยนมาตรวัดน้ำ ขนาด Ø 1/2 นิ้ว จำนวน 800 เครื่อง	กปก.ข.10	-	0.386	0.386
♦ กปก.สาขาหล่มสัก - งานเปลี่ยนมาตรวัดน้ำ ขนาด Ø 1/2 นิ้ว จำนวน 600 เครื่อง	กปก.ข.10	-	0.289	0.289
♦ กปก.สาขาชนแดน - งานเปลี่ยนมาตรวัดน้ำ ขนาด Ø 1/2 นิ้ว จำนวน 180 เครื่อง	กปก.ข.10	-	0.087	0.087
♦ กปก.สาขาหนองไผ่ - งานเปลี่ยนมาตรวัดน้ำ ขนาด Ø 1/2 นิ้ว จำนวน 300 เครื่อง	กปก.ข.10	-	0.144	0.144
♦ กปก.สาขาวิเชียรบุรี - งานเปลี่ยนมาตรวัดน้ำ ขนาด Ø 1/2 นิ้ว จำนวน 400เครื่อง	กปก.ข.10	-	0.193	0.193
รวม 26 โครงการ	กปก.ข.10	-	7.230	7.230
รวมทั้งหมด 57โครงการ		-	20.000	20.000



## ยุทธศาสตร์ที่ 6 บริหารจัดการลดน้ำสูญเสียอย่างเป็นระบบ

## ★ แผนงานที่ 6-2 การจัดการน้ำสูญเสียเชิงพาณิชย์ [มาตรวัดน้ำ]

## ➤ 6-2-2 ล้างมาตรวัดน้ำ ตามวาระ ขนาดเล็ก 1/2”-1”

หน่วย : ล้านบาท

รายละเอียด	หน่วยงาน รับผิดชอบ	วงเงินเต็มโครงการ		
		งบลงทุน	งบทำการ	รวม
♦ กปภ.สาขาพนมสารคาม - ล้างมาตรวัดน้ำ ขนาดเล็ก 1/2”-1” จำนวน 1,000 เครื่อง	กปภ.ข.1	-	0.150	0.150
♦ กปภ.สาขาสระแก้ว - ล้างมาตรวัดน้ำ ขนาดเล็ก 1/2”-1” จำนวน 2,000 เครื่อง	กปภ.ข.1	-	0.300	0.300
♦ กปภ.สาขาวัฒนานคร - ล้างมาตรวัดน้ำ ขนาดเล็ก 1/2”-1” จำนวน 1,000 เครื่อง	กปภ.ข.1	-	0.150	0.150
♦ กปภ.สาขาอัญประเทศ - ล้างมาตรวัดน้ำ ขนาดเล็ก 1/2”-1” จำนวน 2,000 เครื่อง	กปภ.ข.1	-	0.300	0.300
♦ กปภ.สาขาปราจีนบุรี - ล้างมาตรวัดน้ำ ขนาดเล็ก 1/2”-1” จำนวน 2,000 เครื่อง	กปภ.ข.1	-	0.300	0.300
♦ กปภ.สาขากบินทร์บุรี - เปลี่ยนมาตรวัดน้ำขนาด 1/2” จำนวน 2,000 เครื่อง	กปภ.ข.1	-	0.300	0.300
<b>รวม 6 โครงการ</b>	<b>กปภ.ข.1</b>	<b>-</b>	<b>1.500</b>	<b>1.500</b>
♦ กปภ.สาขาสุรินทร์ - ล้างมาตรวัดน้ำ ขนาดเล็ก 1/2”และ 3/4” จำนวน 10,000 เครื่อง	กปภ.ข.8	-	1.500	1.500
♦ กปภ.สาขาบุรีรัมย์ - ล้างมาตรวัดน้ำ ขนาดเล็ก 1/2”และ 3/4” จำนวน 10,000 เครื่อง	กปภ.ข.8	-	1.500	1.500
<b>รวม 2 โครงการ</b>	<b>กปภ.ข.8</b>	<b>-</b>	<b>3.000</b>	<b>3.000</b>
♦ กปภ.สาขาอุทัยธานี - ล้างมาตรวัดน้ำ ขนาดเล็ก 1/2”-1” จำนวน 1,500 เครื่อง	กปภ.ข.10	-	0.225	0.225
♦ กปภ.สาขาขอนแก่นบุรี - ล้างมาตรวัดน้ำ ขนาดเล็ก 1/2”-1” จำนวน 1,500 เครื่อง	กปภ.ข.10	-	0.225	0.225
♦ กปภ.สาขาทุ่งเสลี่ยม - ล้างมาตรวัดน้ำ ขนาดเล็ก 1/2”-1” จำนวน 800 เครื่อง	กปภ.ข.10	-	0.120	0.120
♦ กปภ.สาขาอุดรดิตถ์ - ล้างมาตรวัดน้ำ ขนาดเล็ก 1/2”-1” จำนวน 800 เครื่อง	กปภ.ข.10	-	0.120	0.120
♦ กปภ.สาขานครไทย - ล้างมาตรวัดน้ำ ขนาดเล็ก 1/2”-1” จำนวน 1,500 เครื่อง	กปภ.ข.10	-	0.225	0.225
♦ กปภ.สาขาบางมูลนาก - ล้างมาตรวัดน้ำ ขนาดเล็ก 1/2”-1” จำนวน 1,500 เครื่อง	กปภ.ข.10	-	0.225	0.225



## ยุทธศาสตร์ที่ 6

บริหารจัดการล้นน้ำสูญเสียอย่างเป็นระบบ

★แผนงานที่ 6-2 การจัดการน้ำสูญเสียเชิงพาณิชย์ [มาตรวัดน้ำ]

➤6-2-2 ล้างมาตรวัดน้ำ ตามวาระ ขนาดเล็ก 1/2”-1”

หน่วย : ล้านบาท

รายละเอียด	หน่วยงาน รับผิดชอบ	วงเงินเต็มโครงการ		
		งบลงทุน	งบทำการ	รวม
♦ กปภ.สาขาตะพานหิน - ล้างมาตรวัดน้ำ ขนาดเล็ก 1/2”-1”จำนวน 1,800 เครื่อง	กปภ.ข.10	-	0.270	0.270
♦ กปภ.สาขาหล่มสัก - ล้างมาตรวัดน้ำ ขนาดเล็ก 1/2”-1”จำนวน 1,500 เครื่อง	กปภ.ข.10	-	0.225	0.225
♦ กปภ.สาขาชนแดน - ล้างมาตรวัดน้ำ ขนาดเล็ก 1/2”-1”จำนวน 800เครื่อง	กปภ.ข.10	-	0.120	0.120
♦ กปภ.สาขาหนองไผ่ - ล้างมาตรวัดน้ำ ขนาดเล็ก 1/2”-1”จำนวน 1,500 เครื่อง	กปภ.ข.10	-	0.225	0.225
รวม 10 โครงการ	กปภ.ข.10	-	1.980	1.980
รวมทั้งหมด 18 โครงการ		-	6.480	6.480



## ยุทธศาสตร์ที่ 6

บริหารจัดการล้นน้ำสูญเสียอย่างเป็นระบบ

★แผนงานที่ 6-2 การจัดการน้ำสูญเสียเชิงพาณิชย์ [มาตรวัดน้ำ]

➤6-2-3 ปรับปรุงและติดตั้งมาตรวัดน้ำหลัก

-ไม่ได้รับการจัดสรรงบประมาณ-



## ยุทธศาสตร์ที่ 6

บริหารจัดการล้นน้ำสูญเสียอย่างเป็นระบบ

★แผนงานที่ 6-2 การจัดการน้ำสูญเสียเชิงพาณิชย์ [มาตรวัดน้ำ]

➤6-2-4 เปลี่ยนและติดตั้งมาตรวัดน้ำดิบ

-ไม่ได้รับการจัดสรรงบประมาณ-





## ยุทธศาสตร์ที่ 6 บริหารจัดการลดน้ำสูญเสียอย่างเป็นระบบ

## ★ แผนงานที่ 6-2 การจัดการน้ำสูญเสียเชิงพาณิชย์ [มาตรวัดน้ำ]

## ➤ 6-2-5 ปรับปรุงอุปกรณ์ติดตั้งและมาตรวัดน้ำขนาด 1 นิ้ว - 8 นิ้ว

หน่วย : ล้านบาท

รายละเอียด	หน่วยงาน รับผิดชอบ	วงเงินเต็มโครงการ		
		งบลงทุน	งบทำการ	รวม
♦ กปภ.เขต 2 - กปภ.สาขานครราชสีมา - กปภ.สาขาสุโขทัย - กปภ.สาขานครนายก - กปภ.สาขาหนองแค - กปภ.สาขาอ่างทอง	กปภ.ข.2	-	1.500	1.500
รวม 5 โครงการ	กปภ.ข.2	-	1.500	1.500
♦ กปภ.สาขาราษีไศล - งานปรับปรุงชุดอุปกรณ์การติดตั้งมาตรวัดน้ำขนาด 1-8 นิ้ว	กปภ.ข.5	-	0.173	0.173
♦ กปภ.สาขาเบตง - งานปรับปรุงชุดอุปกรณ์การติดตั้งมาตรวัดน้ำขนาด 1-8 นิ้ว	กปภ.ข.5	-	0.150	0.150
รวม 2 โครงการ	กปภ.ข.5	-	0.323	0.323
รวมทั้งหมด 7 โครงการ		-	1.823	1.823

## ★ แผนงานที่ 6-3 การนำเทคโนโลยีสารสนเทศเพื่อบริหารจัดการน้ำสูญเสีย

## ➤ 6-3-1 โครงการเชื่อมโยงข้อมูล DMA เพื่อการบริหารจัดการน้ำสูญเสียแบบรวมศูนย์

-ไม่ได้รับการจัดสรรงบประมาณ-

## ➤ 6-3-2 โครงการขยายผลการเชื่อมโยงข้อมูล SCADA DMA GIS เพื่อการบริหารจัดการอัตราการไหลและแรงดันน้ำ

-ไม่ได้รับการจัดสรรงบประมาณ-



## ยุทธศาสตร์ที่ 7 ขยายความร่วมมือกับองค์กรต่างๆ เพื่อให้บริการน้ำประปาที่มีคุณภาพ

## ★ แผนงานที่ 7-1 ขยายความร่วมมือกับองค์กร หรือ หน่วยงานภายนอก

หน่วย : ล้านบาท

รายละเอียด	หน่วยงาน รับผิดชอบ	วงเงินเต็มโครงการ		
		งบลงทุน	งบทำการ	รวม
♦ ขยายความร่วมมือที่เกี่ยวข้องกับกิจการประปาระหว่างกปภ.กับองค์กรต่างๆ เพื่อช่วยให้ประชาชนสามารถเข้าถึง และได้รับน้ำประปาที่มีคุณภาพได้มาตรฐาน	กปภ.ข.1-10/ กปภ.สาขา	-	-	-
รวม		-	-	-



# ประเด็นยุทธศาสตร์ที่ 3

## ด้านการบริการลูกค้า



ยุทธศาสตร์ที่ 8 สร้างความพึงพอใจให้ลูกค้าในด้านคุณภาพน้ำประปาและบริการ

\* แผนงานที่ 8-1เสริมสร้างความพึงพอใจให้ลูกค้า

➤ 8-1-1 โครงการประปาทันใจ ระยะ 2

หน่วย : ล้านบาท

รายละเอียด	หน่วยงาน รับผิดชอบ	วงเงินเต็มโครงการ		
		งบลงทุน	งบทำการ	รวม
♦ สรรหามิสเตอร์ประปา การฝึกอบรมและการออกให้บริการลูกค้าของ มิสเตอร์ประปา ปรับปรุงคู่มือการดำเนินงานโครงการประปาทันใจ ระยะ 2	สสส. กฝภ.1-3 กภภ.เขต/ สาขา	-	0.100	0.100
รวม		-	0.100	0.100



ยุทธศาสตร์ที่ 8 สร้างความพึงพอใจให้ลูกค้าในด้านคุณภาพน้ำประปาและบริการ

➤ 8-1-2 โครงการเพิ่มประสิทธิภาพ PWA Call Center 1662

ระยะ 2

หน่วย : ล้านบาท

รายละเอียด	หน่วยงาน รับผิดชอบ	วงเงินเต็มโครงการ		
		งบลงทุน	งบทำการ	รวม
♦ จ้างเหมาเอกชนจัดหาเจ้าหน้าที่ (Agent และ Supervisor) มา ประจำศูนย์รับเรื่องร้องเรียน PWA Contact Center 1662	สสส.	-	12.000	12.000
รวม		-	12.000	12.000



ยุทธศาสตร์ที่ 8 สร้างความพึงพอใจให้ลูกค้าในด้านคุณภาพน้ำประปาและบริการ

➤ 8-1-3 โครงการมุ่งมั่นเพื่อปวงชนเต็มใจให้กัน

- ไม่ได้รับการจัดสรรงบประมาณ -



## ยุทธศาสตร์ที่ 9 รักษาสิ่งแวดล้อม และรักษาความสัมพันธ์อันดีต่อชุมชนโดยรอบ

★ แผนงานที่ 9-1 ด้านการมีส่วนร่วมพัฒนาชุมชน : เน้นการรักษาความสัมพันธ์อันดีต่อชุมชนโดยรอบ

➤ 9-1-1 โครงการการประปาส่วนภูมิภาครักษ์ชุมชน

รายละเอียด	หน่วยงาน รับผิดชอบ	วงเงินเต็มโครงการ		
		งบลงทุน	งบทำการ	รวม
ดำเนินกิจกรรมต่างๆตามเกณฑ์ที่ กปภ. กำหนดโดย กปภ.ช.นำ เสนอพื้นที่ดำเนินโครงการตามเกณฑ์ให้คณะกรรมการ CSR (คปร.)	สสส.	-	30.000	30.000
♦ กลั่นกรองเพื่อนำเสนอผู้ว่าการเห็นชอบ(เขตละ 3 ล้านบาท)	กปภ.เขต/ กปภ.สาขา ฝผค.			
<b>รวม</b>		-	30.000	30.000

หน่วย : ล้านบาท

★ แผนงานที่ 9-2 ด้านการรักษาสิ่งแวดล้อม : เน้นการปลูกป่าต้นน้ำและประหยัดทรัพยากรน้ำ

➤ 9-2-1 โครงการครอบครัวประหยัดน้ำเทิดพระเกียรติ  
พระบาทสมเด็จพระปรมินทรมหาภูมิพลอดุลยเดช

- ยกเลิกโครงการ ตามบันทึก สสส. ที่ มท. 55021-2/547 ลว. 16 ส.ค.60 -



## ยุทธศาสตร์ที่ 9

รักษาสีสิ่งแวดล้อม และรักษาความสัมพันธ์อันดีต่อชุมชนโดยรอบ

★ แผนงานที่ 9-2 ด้านการรักษาสิ่งแวดล้อม : เน้นการปลูกป่าต้นน้ำและประหยัดทรัพยากรน้ำ

➤ 9-2-2 โครงการการประปาส่วนภูมิภาคปลูกป่าต้นน้ำเพื่อเทิดพระเกียรติสมเด็จพระปรมินทรมหาภูมิพลอดุลยเดช

หน่วย : ล้านบาท

รายละเอียด	หน่วยงาน รับผิดชอบ	วงเงินเต็มโครงการ		
		งบลงทุน	งบทำการ	รวม
ร่วมกับกรมชลประทาน/กรมป่าไม้กำหนดพื้นที่ปลูกป่าต้นน้ำผืนใหญ่ 2,000 ไร่	สสส. กปภ.เขต 3	-	2,000	2,000
รวม		-	2,000	2,000



# ประเด็นยุทธศาสตร์ที่ 4

## ด้านการเงิน



## ยุทธศาสตร์ที่ 10 ควบคุมต้นทุนการดำเนินงาน

## ★ แผนงานที่ 10-1 แผนงานควบคุมค่าใช้จ่าย

## ➤ 10-1-1 แผนงานควบคุมค่าใช้จ่ายในการดำเนินงาน

หน่วย : ล้านบาท

รายละเอียด	หน่วยงาน รับผิดชอบ	วงเงินเต็มโครงการ		
		งบลงทุน	งบทำการ	รวม
◆ คณะทำงานจัดทำแผนงานควบคุมค่าใช้จ่ายในการดำเนินงาน โดยกำหนดมาตรการแผนปฏิบัติการควบคุมค่าใช้จ่ายอย่างต่อเนื่อง เพื่อสร้างจิตสำนึกให้กับพนักงานและลูกจ้าง นอกจากนี้ติดตาม ประเมินผล และรายงานให้ ผวก.ทราบ	ผวง./ผงบ./ ทุกหน่วยงาน	-	-	-
รวม		-	-	-

## ➤ 10-1-2โครงการศึกษาการผลิตไฟฟ้าจากพลังงาน

## แสงอาทิตย์เพื่อใช้ในระบบผลิตจ่าย

รายละเอียด	หน่วยงาน รับผิดชอบ	วงเงินเต็มโครงการ		
		งบลงทุน	งบทำการ	รวม
◆ โครงการศึกษาการผลิตไฟฟ้าจากพลังงานแสงอาทิตย์เพื่อใช้ใน ระบบผลิตจ่าย	รผบ.	-	-	-
รวม		-	-	-

หมายเหตุ ใช้เงินจากกองทุนเพื่อส่งเสริมการอนุรักษ์พลังงาน



## ยุทธศาสตร์ที่ 11 สร้างรายได้ให้เพียงพอต่อการขยายงาน

## ★ แผนงานที่ 11-1 ทบทวนการศึกษาของบริษัทที่ปรึกษาเพื่อคัดเลือกโครงการที่

## ที่เหมาะสมในการเพิ่มรายได้

หน่วย : ล้านบาท

รายละเอียด	หน่วยงาน รับผิดชอบ	วงเงินเต็มโครงการ		
		งบลงทุน	งบทำการ	รวม
◆ ผลการศึกษาของบริษัทที่ปรึกษาในปี 2560 จะนำมาดำเนินการ ในปี 2561-2564	รผผ.(ผยอ.)	-	-	-
รวม		-	-	-



**กองแผนและกลยุทธ์ ฝ่ายยุทธศาสตร์องค์กร**  
โทร. 0 2551 8301 Website:<http://strategy.pwa.co.th>